

ความเสี่ยงและข้อควรระวัง ความรับผิดชอบละเมิด

โดย สุรชาติพย์ กิตติเกษมศิลป์
ผู้อำนวยการสำนักความรับผิดชอบแพ่ง
25 มีนาคม 2559

รู้จักกฎหมายฯ ละเมิดเจ้าหน้าที่

คดีจำนำข้าว : พระราชบัญญัติความรับผิดทางละเมิดของเจ้าหน้าที่ พ.ศ. 2539

คดีจำนำข้าว

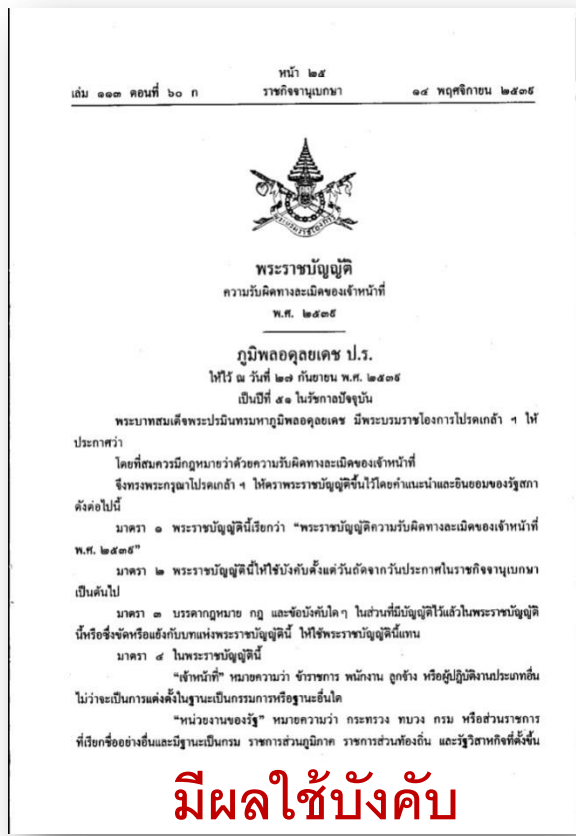

เมื่อ 15 พฤศจิกายน 2539

เจตนาารมณ์ของกฎหมาย

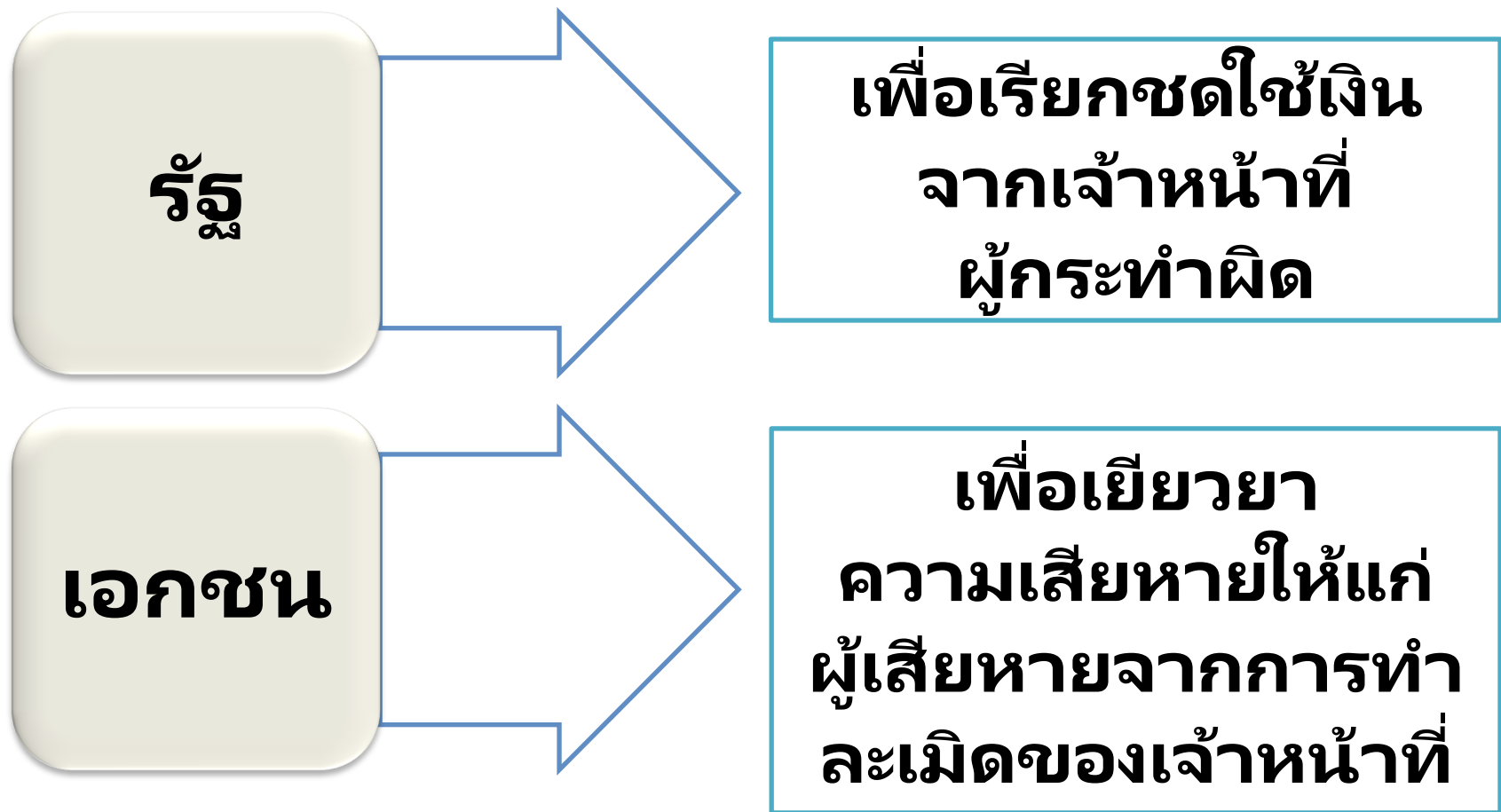

หลักกฎหมาย

ประมวลกฎหมายแพ่งและพาณิชย์

พ.ศ. 2475

ระเบียบความรับผิดชอบของ
ข้าราชการในทางแพ่ง

พ.ศ. 2503

- รับผิดชอบตาม ปพพ. (จงใจ/ประมาทเลินเล่อ)
- รับผิดชอบเต็มจำนวน
- รับผิดชอบอย่างลูกหนี้ร่วม
- ฟ้องล้มละลายได้

พ.ศ. 2539

พรบ.ความรับผิดทางละเมิด
ของเจ้าหน้าที่ พ.ศ.2539

- รับผิดชอบเฉพาะกรณีจงใจ/ประมาทเลินเล่ออย่างร้ายแรง
- หักส่วนความรับผิดโดยอาจไม่เต็มจำนวนความเสียหายก็ได้
- รับผิดชอบเฉพาะส่วนของตนเท่านั้น
- ฟ้องล้มละลายไม่ได้ (ข้อ 27 ของระเบียบสำนักนายกกฯ)

การตรวจสอบการปฏิบัติงานโดยองค์กรต่างๆ

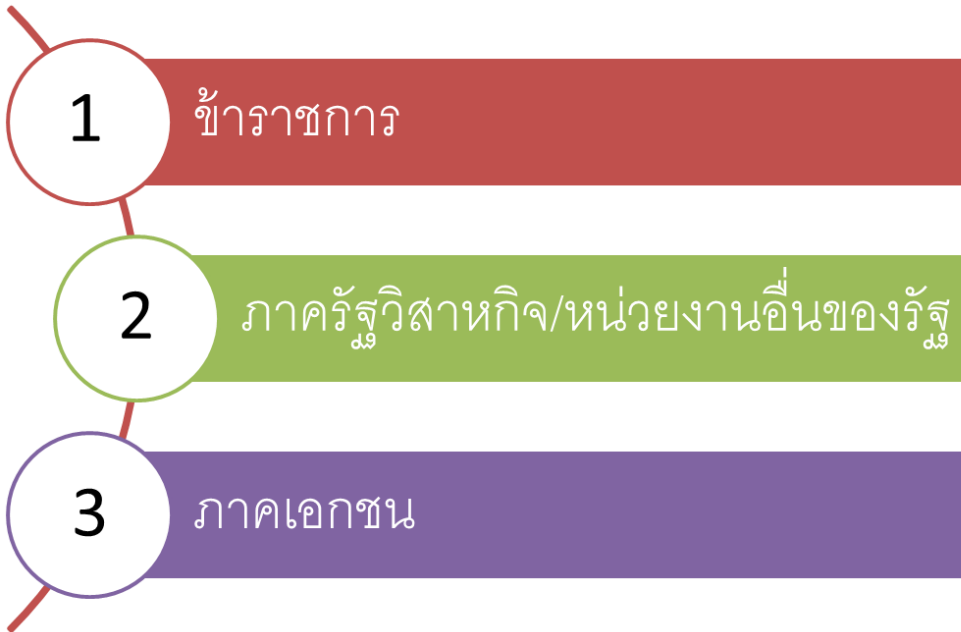

- หน่วยตรวจสอบภายใน
- บรรษัทภิบาล
- ปพพ.ม.420
- ศาลแรงงาน



22 ธค 58 กรม.เห็นชอบร่าง พ.ร.บ.จัดตั้งศาลอาญาคดีทุจริตและประพฤติมิชอบ พ.ศ. โดยจะใช้กับข้าราชการทั่วไป ภาคเอกชน ภาคธุรกิจ ยกเว้นคดีอาญาแผนกผู้ดำรงตำแหน่งทางการเมือง

หัวข้อสนทนา

1

ความรับผิดชอบทางละเมิดเจ้าหน้าที่

2

ความเสี่ยงด้านจัดซื้อจัดจ้าง

3

ข้อควรระวัง

4

บทสรุป

ส่วนที่ 1

ความรับผิดชอบทางละเมิดเจ้าหน้าที่

ความเสียหายของรัฐ



ทุจริต



ไม่ปฏิบัติตาม
กฎหมาย/ระเบียบ



เพลิงไหม้



อุบัติเหตุ



โจรกรรม

ขั้นตอนดำเนินการ

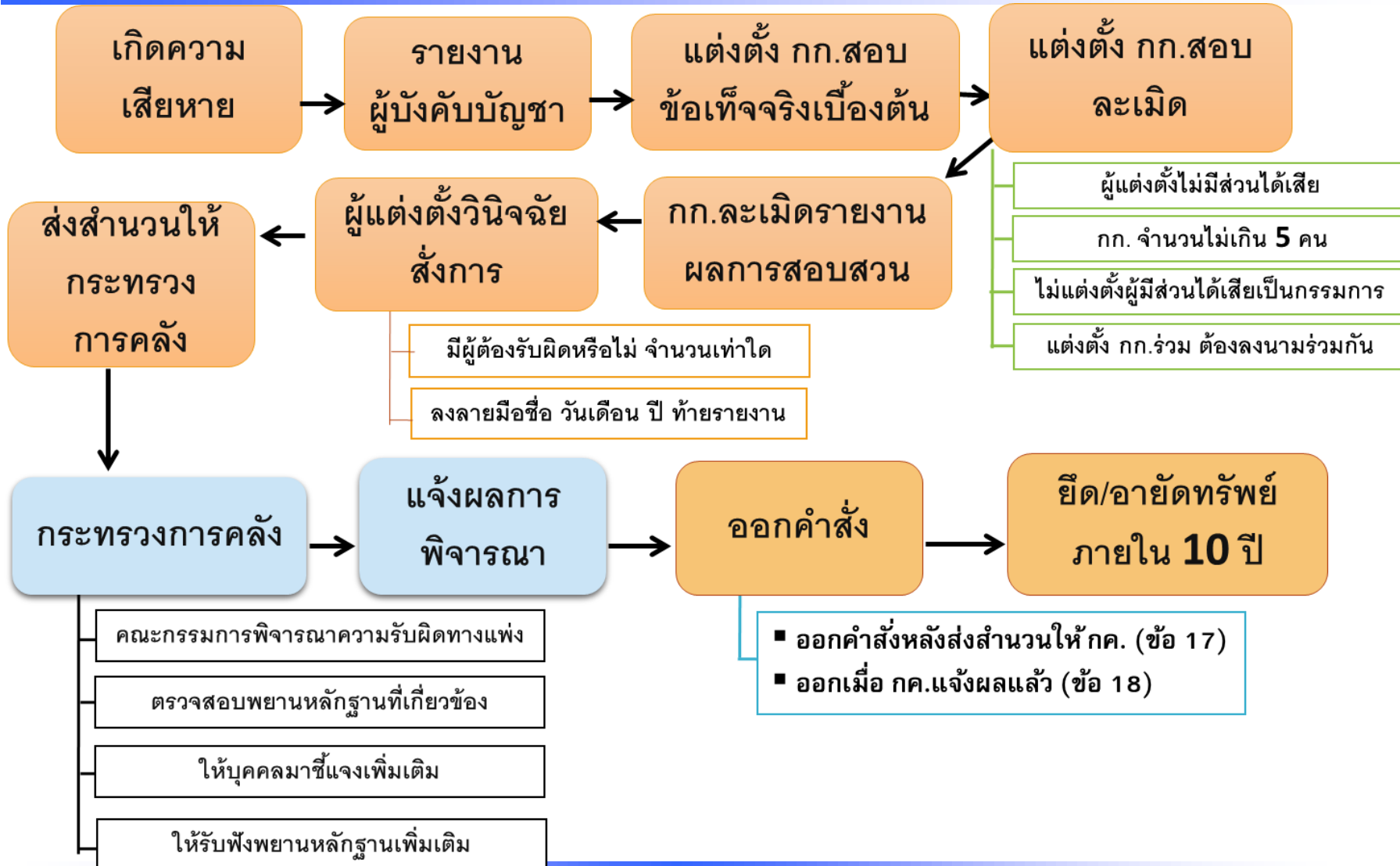

มูลค่าความเสียหายและเรียกชดใช้

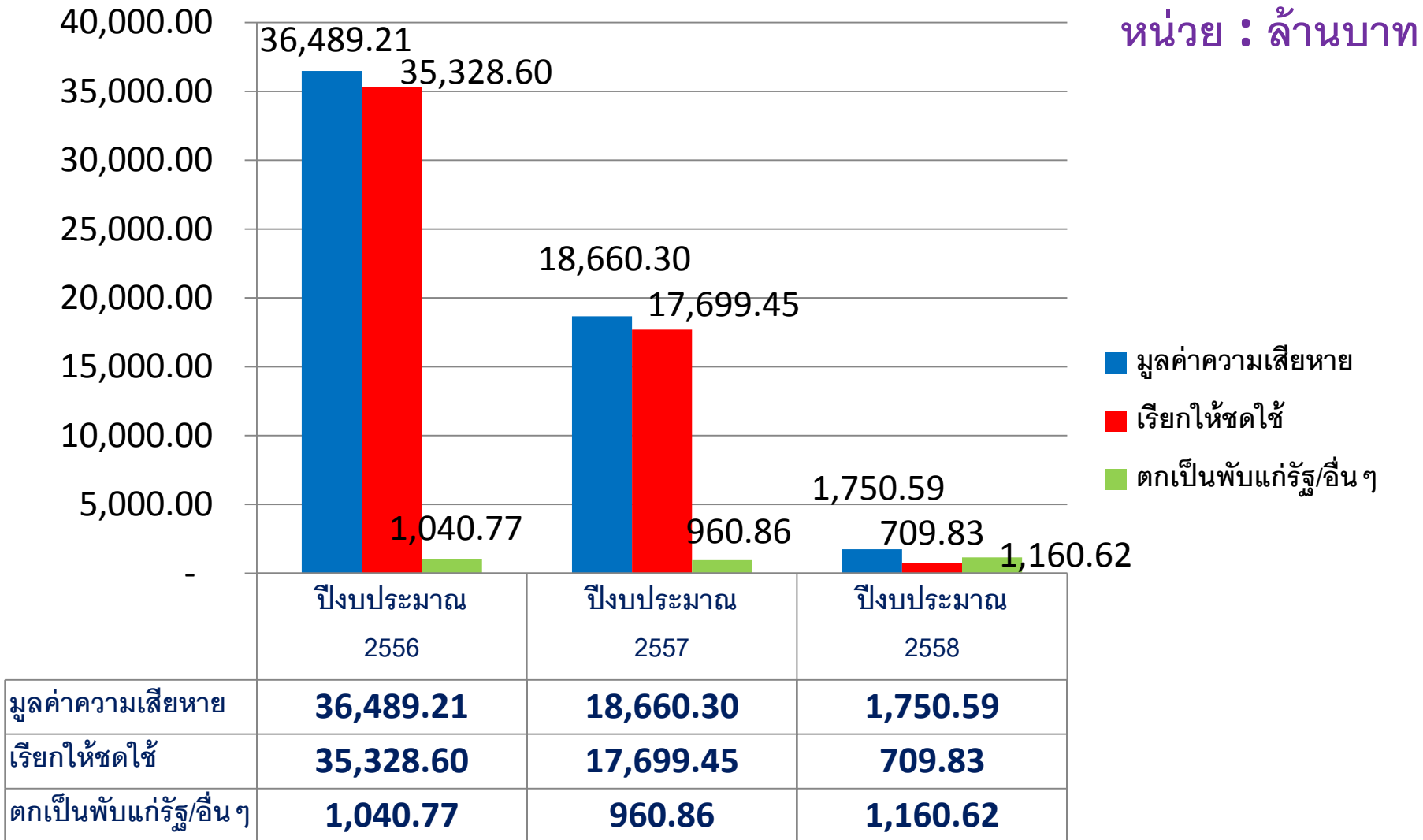

มูลค่าความเสียหายด้านการจัดซื้อจัดจ้าง

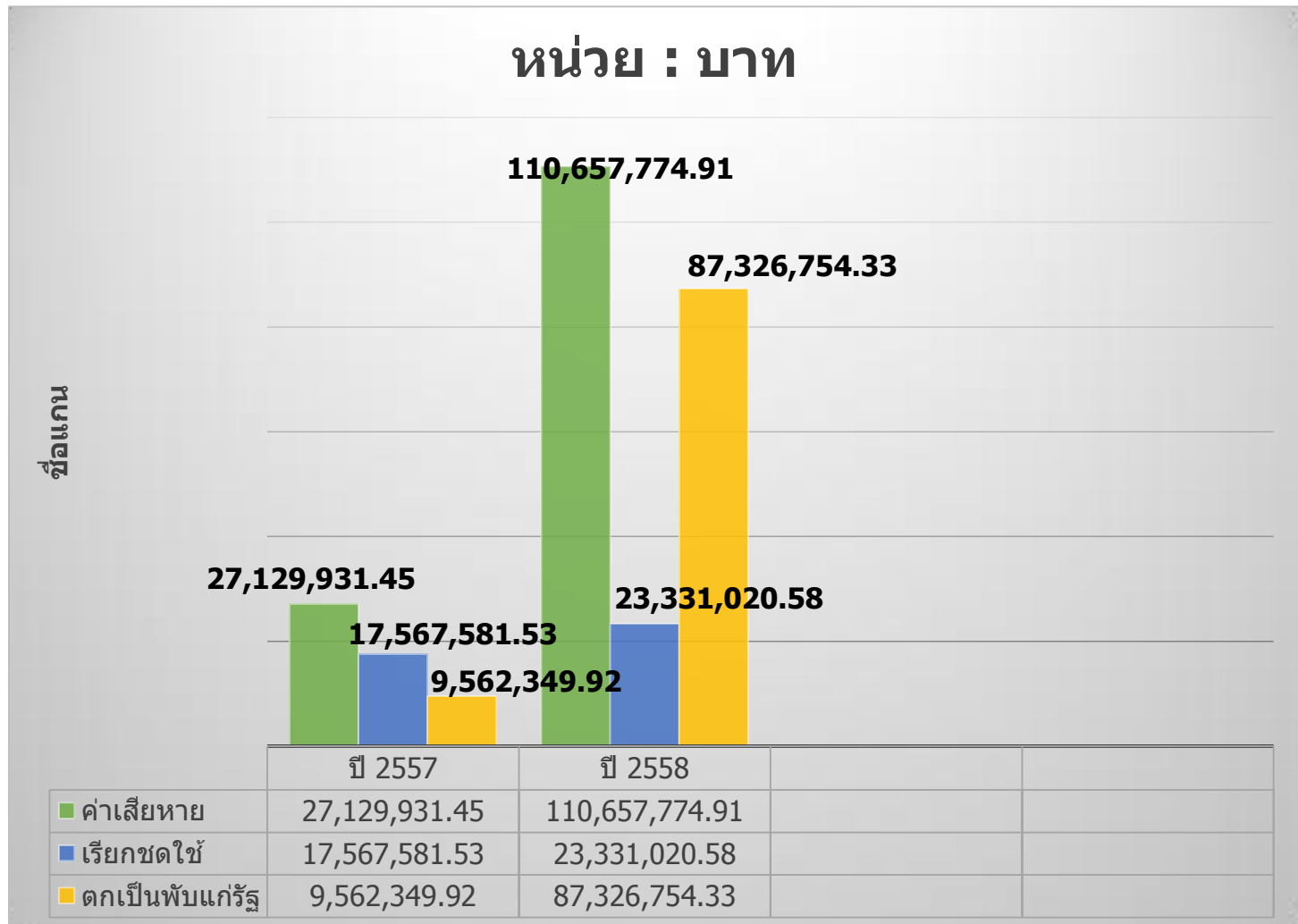

ข้ออ้างที่ไม่ทำให้พ้นความรับผิดชอบ

ฎีกาที่
362/2538

- ไม่ใช่ผู้ทุจริตหรือเกี่ยวข้องกับ
กับการทุจริต

ฎีกาที่
271/2506

- ทำตามแบบอย่าง (ไม่เป็นไปตาม
กฎหมาย) ที่เคยทำต่อ ๆ กันมา

ฎีกาที่
7663/2543

- เป็นดุลพินิจของตนในฐานะ
ผู้บังคับบัญชา

ข้ออ้างที่ไม่ทำให้พ้นความรับผิดชอบ

ฎีกาที่
65/2539

- ผู้ใต้บังคับบัญชาไม่ให้ความร่วมมือในการตรวจสอบ

ฎีกาที่
1436/2531

- ได้มอบหมายหน้าที่ให้ผู้ใต้บังคับบัญชาดูแลแล้ว

อื่นๆ

- ตนเองเป็นผู้ตรวจสอบหรือพบความเสียหาย

ข้ออ้างที่ไม่ทำให้พ้นความรับผิดชอบ

คำวินิจฉัยคณะกรรมการกฤษฎีกา
เรื่องเสรีจที่ 420/2551

- บัญชีออนไลน์ / ย้าย / เกษียณราชการ แม้กระทั่ง
ตาย ยังคงต้องรับผิดชอบ



ปฏิบัติงานอย่างไร
จึงไม่ต้องรับผิดชอบ
ทางละเมิด



ส่วนที่ 2

ความเสี่ยงด้านการจัดซื้อจัดจ้าง

กฎหมายและระเบียบที่เกี่ยวข้อง

- ❖ พรบ. ประกอบรัฐธรรมนูญว่าด้วยการตรวจเงินแผ่นดิน พ.ศ. 2542
- ❖ พรบ. ว่าด้วยความผิดเกี่ยวกับการเสนอราคาต่อหน่วยงานของรัฐ พ.ศ. 2542
- ❖ พรบ. ความรับผิดทางละเมิดของเจ้าหน้าที่ พ.ศ. 2539
- ❖ ระเบียบสำนักนายกรัฐมนตรีว่าด้วยความรับผิดทางละเมิด ของเจ้าหน้าที่ พ.ศ. 2539
- ❖ ระเบียบสำนักนายกรัฐมนตรีว่าด้วยการพัสดุ พ.ศ. 2535 และที่แก้ไขเพิ่มเติม
- ❖ ระเบียบสำนักนายกรัฐมนตรีว่าด้วยการพัสดุด้วยวิธีการทางอิเล็กทรอนิกส์ พ.ศ. 2549
- ❖ หนังสือ กค.0406.2 /ว 66 ลว 25 ก.ย. 2550 (สัดส่วนความรับผิดทางละเมิด)

ขั้นตอนการซื้อและการจ้าง

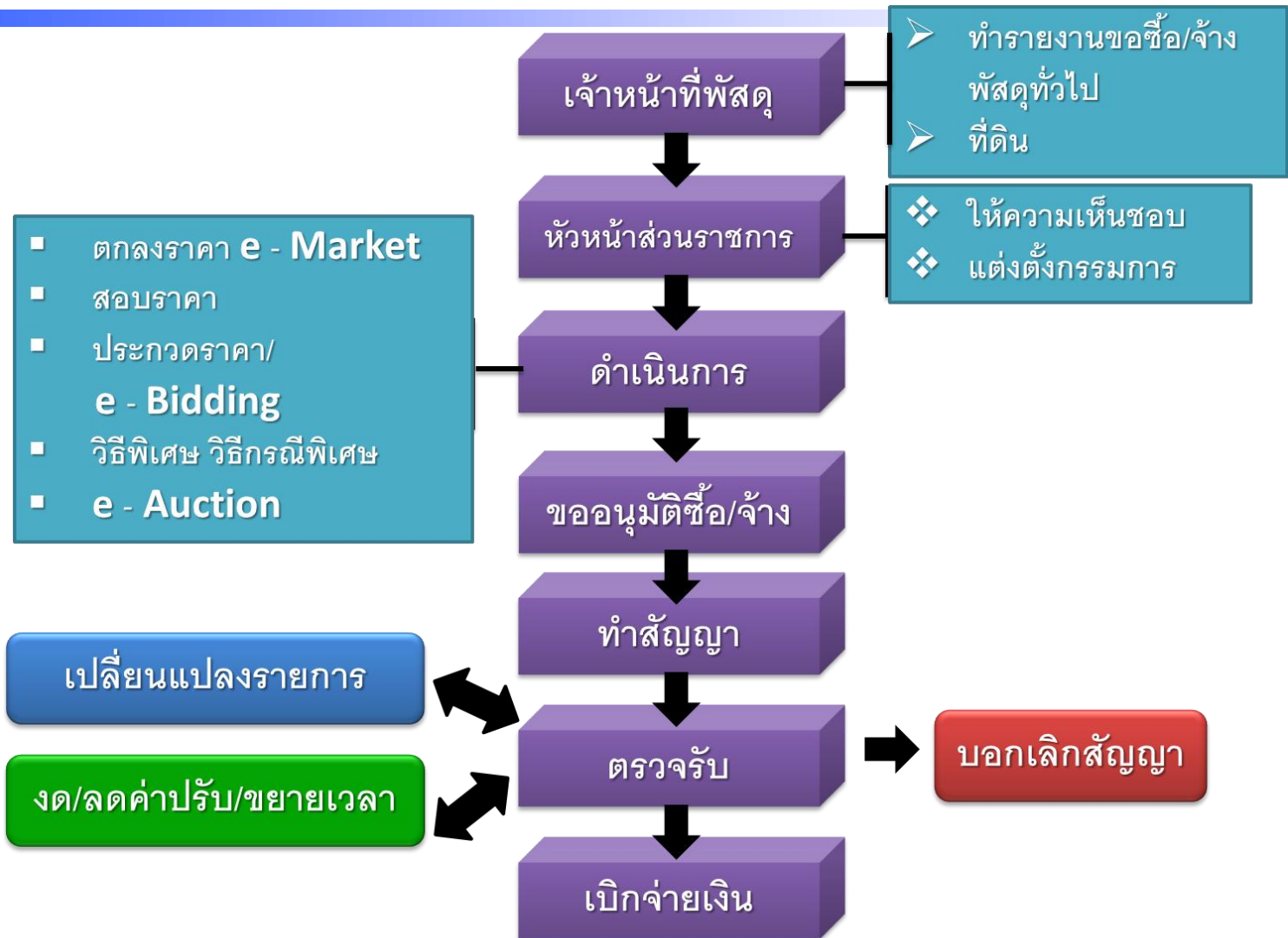

การจัดซื้อจัดจ้าง

การกระทำผิดที่พบบ่อย : ด้านการจัดซื้อจัดจ้าง



การกระทำผิดที่พบบ่อย

1. ขั้นตอนจัดซื้อจัดจ้าง

1

- ราคาแพง

2

- แบ่งซื้อแบ่งจ้าง

3

- ล้อคสเปค

การกระทำผิดที่พบบ่อย

กรณีราคาแพง

Motif of Light
ของ กทม.



โซล่าเซลล์
ของ อปท.

เครื่องออกกำลังกาย
ของ กรมพลศึกษา



สนามเด็กเล่น
ของ กรมการท่องเที่ยว

การกระทำผิดที่พบบ่อย

1

สาเหตุที่ทำให้ราคาแพง

- ❖ ไม่แข่งขันราคา
- ❖ ไม่สืบราคา
- ❖ ไม่ใช้ราคาตามบัญชีราคามาตรฐานสำนักงบประมาณ
- ❖ ไม่ใช้ราคาสำนักงานพาณิชย์จังหวัด
- ❖ กำหนดราคากลางสูงเกินจริง เนื่องจาก
 - ใช้ค่า **FACTOR F** ไม่ถูกต้อง (ไม่เป็นปัจจุบัน/ไม่ถูกต้องตามประเภท)
 - ไม่ถอดแบบ แต่ใช้ราคาประเมินตอนตั้งงบประมาณ
 - คำนวณปริมาณงานผิดพลาด

การกระทำผิดที่พบบ่อย

2

กรณีแบ่งซื้อแบ่งจ้าง

มีหลักเกณฑ์การพิจารณา ดังนี้

1. มีการแบ่งวงเงินที่จะซื้อหรือจ้างในครั้งเดียวกันออกเป็น ส่วน ๆ โดยไม่มีเหตุผล มีผลทำให้วิธีการซื้อหรือจ้างเปลี่ยนไป
2. มีการแบ่งวงเงินที่จะซื้อหรือจ้างในครั้งเดียวกันออกเป็น ส่วน ๆ โดยไม่มีเหตุผล มีผลทำให้อำนาจในการสั่งซื้อ หรือ สั่งจ้างเปลี่ยนแปลงไปจากที่กำหนดไว้ในระเบียบ

การกระทำผิดที่พบบ่อย

2

ข้อสังเกตกรณีแบ่งซื้อแบ่งจ้าง

ตัวอย่างเช่น

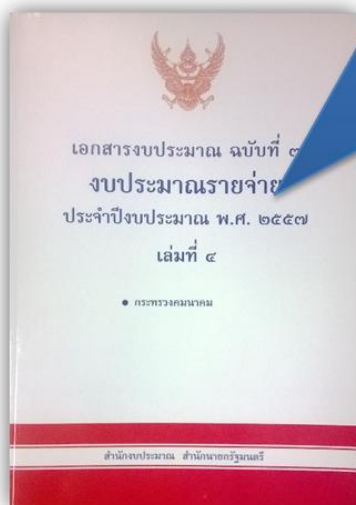

- ค่าเช่ารถตู้ 40 คัน

ปี 2557 ตั้งงบประมาณ 11,880,000

ปี 2558 ผูกพันงบประมาณ 11,880,000

ปี 2559 ผูกพันงบประมาณ 11,880,000

ปี 2560-2561 ผูกพันงบประมาณ 23,760,000

งบประมาณทั้งสิ้น 59,400,000

กรณีนี้เป็นการตั้งงบประมาณผูกพันหลายปีต้องทำสัญญาในครั้งเดียวกันตามวงเงินงบประมาณที่ได้รับ

การกระทำผิดที่พบบ่อย

2

ตัวอย่างกรณีแบ่งซื้อแบ่งจ้าง

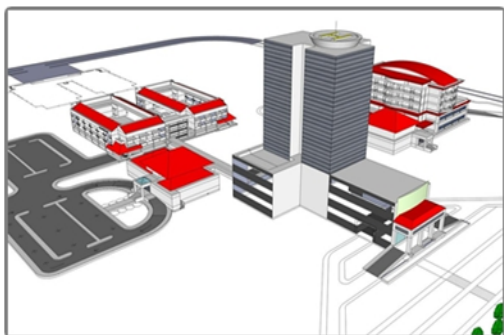

ตัวอย่าง โรงพยาบาล
ของรัฐแห่งหนึ่ง
แบ่งจ้างปรับปรุงพื้นที่
อาคาร และแบ่งซื้อ
วัสดุตกแต่งภายใน

พฤติกรรม

- แบ่งจ้างปรับปรุงพื้นที่บริเวณชั้น 5 ของอาคาร
รวม 4 สัญญา
- แบ่งซื้อเก้าอี้เอนกประสงค์และโต๊ะพับเอนกประสงค์
อีก 3 สัญญา
- แบ่งจ้างปรับปรุงสำนักงานเภสัชกรรมเวชปฏิบัติ
ครบครัวและห้องสมุดอีก 4 สัญญา
- ผู้รับจ้างเป็นบริษัทเดียวกัน วงเงินจัดซื้อจัดจ้างแต่ละครั้ง
ไม่เกิน 100,000 บาท เพื่อใช้วิธีตกลงราคาให้อยู่ใน
อำนาจของ ผอ.รพ.(ขณะนั้น) และบริษัทผู้รับจ้างเป็น
กิจการของน้องสาว ผอ.รพ.

การกระทำผิดที่พบบ่อย

3

การลือคสเปค

มติคณะรัฐมนตรี วันที่ 23 มีนาคม 2520 แจ้งตามหนังสือสำนัก
เลขาธิการคณะรัฐมนตรี ที่ สร 0203/ว 52 ลงวันที่ 28 มีนาคม 2520

ห้ามมิให้ส่วนราชการกำหนดคุณลักษณะเฉพาะ
ของสิ่งของที่จะซื้อให้ใกล้เคียงกับยี่ห้อหนึ่ง หรือของ
ผู้ขายรายใดรายหนึ่ง และห้ามระบุยี่ห้อสิ่งของที่
ต้องการจะซื้อทุกชนิด เว้นแต่ที่มีข้อยกเว้นให้
เช่น ยารักษาโรค เครื่องอะไหล่ เป็นต้น

การกระทำผิดที่พบบ่อย

3

การเลือกสเปค



ตัวอย่างการทุจริตจัดซื้อ
เครื่องตรวจทิศทางสารเสพติด
และวัตถุระเบิด ALPHA 6

พฤติการณ์

- จังหวัดแห่งหนึ่ง จัดซื้อจากบริษัทเดียว โดยวิธีพิเศษ 1 เครื่อง ราคา 1,647,800 บาท ขณะที่ราคาจริง 700,000 บาท
- หัวหน้าสำนักงานจังหวัด และประธานกรรมการจัดซื้อวิธีพิเศษ ดำเนินการแก้ไขรายละเอียดการจัดซื้อและราคา อนุมัติจัดซื้อและอนุมัติเบิกจ่ายเงิน ทั้งที่ไม่มีอำนาจ ไม่เสนอรายงานผลการจัดซื้อและการอนุมัติเบิกจ่ายเงินต่อผู้ว่าฯ

การกระทำผิดที่พบบ่อย

2. พิจารณาผล

1

ไม่เลือกผู้เสนอราคาต่ำสุดที่มีคุณสมบัติถูกต้องตามเงื่อนไข

- **Spec** ของราคาลำดับที่ 2 ดีกว่ารายต่ำสุด จึงรับราคารายที่ 2
- นำราคาของแถมของรายต่ำสุดลำดับที่ 2 มาคิดราคาด้วย
- อ้างว่ารายต่ำสุดลำดับที่ 2 เสนอราคาที่มีคุณภาพดีกว่า เป็นที่นิยม โดยไม่มีหลักฐานหรือผู้เชี่ยวชาญยืนยันได้ชัดเจน
- อ้างว่ารายต่ำสุด เสนอราคาต่ำมาก อาจทำงานก่อสร้างไม่ได้ และอาจทิ้งงาน แต่ไม่มีการตรวจสอบหรือเรียกรายต่ำสุดมาชี้แจงก่อนพิจารณา

การกระทำผิดที่พบบ่อย

ตัวอย่าง

คำพิพากษา
ศาลปกครองสูงสุด
ที่ อ. 489/2553

ไม่เลือกผู้เสนอราคา
ต่ำสุดที่มีคุณสมบัติ
ถูกต้องตามเงื่อนไข

- ระเบียบฯ พัสดู พ.ศ. 2535 ข้อ 16 (7) วรรคสอง (ข) กำหนดว่า ถ้าผู้เสนอราคาต่ำสุด เสนอราคาพัสดุที่ไม่ได้แสดงเครื่องหมายมาตรฐานหรือเสนอพัสดุที่ผู้ผลิตไม่ได้รับการรับรองระบบคุณภาพ จะต้องเรียกผู้เสนอราคาพัสดุที่แสดงเครื่องหมายมาตรฐานหรือผู้เสนอราคาที่พัสดุผลิตจากโรงงานที่ได้รับการรับรองระบบคุณภาพรายที่เสนอราคาสูงกว่าราคาต่ำสุดไม่เกินร้อยละ 7 มาต่อรองราคาและหากต่อรองราคาแล้ว ได้ราคาที่ลดลงสูงกว่าราคาต่ำสุดไม่เกินร้อยละ 5 หรืออัตราที่ กวพ. กำหนด จึงจะสามารถซื้อจากผู้เสนอราคาดังกล่าวได้
- คดีนี้ผู้ฟ้องคดีเป็นผู้เสนอราคาต่ำสุดเป็นเงิน 39 ล้านบาทเศษ ผู้เสนอราคาต่ำลำดับ 2 เสนอ 40 ล้านบาทเศษ ไม่เกินร้อยละ 7
- กรม ละเอียดไม่เรียกบริษัทฯ มาต่อรองราคาและมีคำสั่งอนุมัติให้จัดซื้อจากบริษัทฯ จึงเป็นการกระทำที่ไม่รักษาประโยชน์ของทางราชการ คำสั่งอนุมัติให้จัดซื้อ จึงเป็นการออกคำสั่งโดยไม่ชอบด้วย ข้อ 16 (7) วรรคสอง (ข) ของ ระเบียบฯ พัสดู พ.ศ. 2535 อันเป็นคำสั่งที่ออกโดยไม่ชอบด้วยกฎหมาย และต้องชดใช้ค่าเสียหายให้แก่ผู้ฟ้องคดี

การกระทำผิดที่พบบ่อย

3. บริหารสัญญา

1

- แก้ไขเปลี่ยนแปลงวงงาน/สัญญา โดยไม่เป็นประโยชน์แก่ทางราชการ

2

- คำนวณค่าปรับไม่ถูกต้อง

3

- งดหรือลดค่าปรับหรือขยายเวลาทำการ กรณีส่งมอบงาน/ของ ล่าช้า

การกระทำผิดที่พบบ่อย

ตัวอย่างกรณีแก้ไขสัญญา



ตัวอย่าง โครงการพัฒนาที่ดิน
ราชพัสดุบริเวณสถานีขนส่ง
หมอชิต

พฤติการณ์

- ส่วนราชการแห่งหนึ่งทำสัญญากับผู้รับจ้าง แต่แก้ไขสัญญาแตกต่างไปจากร่างสัญญาที่ผ่านการตรวจจาก สนง.อัยการสูงสุด จากเดิมระบุให้วางหลักประกันในขณะที่ลงนามในสัญญา แก้ไขให้วางหลักประกันในขณะที่ลงนามในสัญญาหรือเมื่อส่งมอบพื้นที่หรือที่ดิน ผู้รับจ้างจึงเลือกวางหลักประกันเมื่อทางราชการส่งมอบพื้นที่หรือที่ดิน
- ทำให้รัฐไม่มีหลักประกัน ภายหลังจากเมื่อมีการปฏิบัติผิดสัญญา จึงไม่อาจบังคับหลักประกันชำระหนี้ได้ เป็นเหตุให้ได้รับความเสียหายกว่า 1,119 ล้านบาท

การกระทำผิดที่พบบ่อย

4. ตรวจรับ

1

- ตรวจการจ้างก่อสร้างที่ไม่เป็นไปตามแบบรูปรายการ

2

- ตรวจรับของที่ไม่ถูกต้องครบถ้วนตามสัญญา

3

- ตรวจรับโดยไม่มีของ

4

- ไม่ส่งมอบของภายในเวลาที่กำหนดตามสัญญา

การกระทำผิดที่พบบ่อย

5. จำหน่ายพัสดุ

ผิดระเบียบ เช่น

- ตรวจสอบพัสดุประจำปีพบว่า พัสดุสูญหาย ไม่ตั้ง กก. สอบข้อเท็จจริงเบื้องต้น ก่อนจำหน่ายพัสดุเป็นสูญ

ยกเว้น

- ทรัพย์สินเสียหายจากสถานการณ์ความไม่สงบใน 3 จังหวัดชายแดนภาคใต้ ไม่ต้องตั้ง กก.ละเมิด
- ทรัพย์สินเสียหายจากเหตุการณ์ไม่สงบจากการชุมนุมทางการเมือง ไม่ต้องตั้ง กก.ละเมิด แต่รายงานปลัดกระทรวงพิจารณา

สัดส่วนความรับผิดชอบ

ลักษณะความเสียหาย	คณะกรรมการ	ผู้เกี่ยวข้อง (ตรวจสอบ/เสนอความเห็น)	ผู้บังคับบัญชา ชั้นต้น-กลาง	ผู้บังคับบัญชา ชั้นสูง
จัดซื้อ/จัดจ้าง ราคาแพง	กก.พิจารณา ผล 60%	ฝ่ายพัสดุ 20%	ผู้ผ่านงาน 10%	ผู้อนุมัติ 10%
พิจารณาผล (ไม่เลือกผู้เสนอราคาต่ำสุด)	กก.เปิดซอง/ กก.พิจารณา ผล 60%	ฝ่ายพัสดุ 15%	ผู้ผ่านงาน 15%	ผู้อนุมัติ 10%

หมายเหตุ : หนังสือกระทรวงการคลัง ด่วนที่สุด ที่ กค 0406.2/ว66 ลงวันที่ 25 กันยายน 2550

สัดส่วนความรับผิดชอบ

ลักษณะความเสียหาย	คณะกรรมการ	ผู้เกี่ยวข้อง (ตรวจสอบ/ เสนอ ความเห็น)	ผู้บังคับบัญชา ชั้นต้น-กลาง	ผู้บังคับบัญชา ชั้นสูง
บริหารสัญญา (ไม่เรียก ค่าปรับ)	กก.ตรวจรับ 70%	ฝ่ายพัสดุ 10%	ผู้ผ่านงาน 10%	ผู้อนุมัติ 10%
ตรวจรับ ไม่ถูกต้อง	กก.ตรวจรับ 60%	ฝ่ายพัสดุ 20%	ผู้ผ่านงาน 10%	ผู้อนุมัติ 10%

หมายเหตุ : หนังสือกระทรวงการคลัง ด่วนที่สุด ที่ กค 0406.2/ว66 ลงวันที่ 25 กันยายน 2550

ส่วนที่ 3

ข้อควรระวัง

ผู้ควบคุมงาน



คำพิพากษา
ศาลปกครองสูงสุด
ที่ อ 267/2550

- **ผู้ควบคุมงาน**ก่อสร้างมีหน้าที่จัดบันทึกการปฏิบัติงานของผู้รับจ้างและเหตุการณ์แวดล้อมเป็นรายวัน พร้อมทั้งผลการปฏิบัติงานเพื่อรายงานคณะกรรมการตรวจการจ้างทราบทุกสัปดาห์ การที่ผู้ควบคุมงานก่อสร้างไปดูแลงานบางวันและมีได้จัดบันทึกการปฏิบัติงานของผู้รับจ้างและเหตุการณ์แวดล้อมรายวัน และบันทึกรายละเอียดขั้นตอนการปฏิบัติงานและวัสดุที่ใช้เพื่อรายงานให้คณะกรรมการตรวจการจ้างทราบทุกสัปดาห์ ถือเป็นการไม่ปฏิบัติตามระเบียบ เป็นการกระทำโดย**ประมาทเลินเล่ออย่างร้ายแรง**

กรมการตรวจการจ้าง



คำพิพากษา
ศาลปกครองสูงสุด
ที่ อ 13/2548

- การที่**กรมการตรวจการจ้าง**ทำรายงานเสนอผู้มีอำนาจเกี่ยวกับ การเพิ่มและลดงานตามสัญญาจ้างก่อสร้างอาคาร โดยไม่ปฏิบัติตามระเบียบและไม่ตรวจสอบราคาที่แท้จริง จนเป็นเหตุให้ทางราชการได้รับความเสียหาย เนื่องจากงานส่วนที่ลด มีราคาสูงกว่างานส่วนที่ผู้รับจ้างต้องทำเพิ่ม ถือเป็นการกระทำโดย**ประมาทเลินเล่อ**
อย่างร้ายแรง

กรมการตรวจการจ้าง



คำพิพากษา
ศาลปกครองกลาง
ที่ 1022/2550

- การที่**คณะกรรมการตรวจการจ้าง** ตรวจสอบงานก่อสร้างอาคาร โดยไม่มีการปรับลดค่าจ้างก่อสร้างจากการเปลี่ยนแปลงเสาเข็ม และการไม่ติดตั้งระบบแจ้งเหตุเพลิงไหม้ ถือเป็นการไม่ปฏิบัติตามระเบียบ เป็นการกระทำโดย**ประมาทเลินเล่ออย่างร้ายแรง**

เจ้าหน้าที่พัสดุ



คำพิพากษา
ศาลปกครองกลาง
ที่ 1425/2550

- การที่เจ้าหน้าที่คำนวณค่างวดงานและ
ภาษีมูลค่าเพิ่มผิดพลาด เป็นเหตุให้ผู้รับ
จ้างเอกชนได้รับค่าจ้างเกินกว่าสัญญา เป็น
การกระทำละเมิดในการปฏิบัติหน้าที่ด้วย
ความจงใจหรือประมาทเลินเล่ออย่าง
ร้ายแรง

คณะกรรมการกำหนดราคากลาง



คณะกรรมการ
กำหนดราคากลาง

ต้องคำนวณราคากลางให้ใกล้เคียงกับ
ความเป็นจริงในขณะที่ประมาณราคา
มากที่สุด โดย

**A. ใช้มติ ครม. ที่มีผลบังคับใช้ขณะที่กำลัง
คำนวณราคากลาง**

**B. ตรวจสอบระเบียบภายในของหน่วยงาน
หนังสือเวียนกระทรวงการคลัง ฉบับล่าสุด
เรื่อง อัตราดอกเบี้ย อัตราค่าน้ำมัน ค่าขนส่ง
ฯลฯ**

**C. เลือกใช้อัตราค่า Factor F ให้ถูกต้อง
ตรวจสอบว่า จังหวัดของเราเพิ่มค่า Factor F
กรณีฝนชุก ได้หรือไม่ งานใดบวก Factor F
ได้ งานใดบวกไม่ได้**

คณะกรรมการกำหนดราคากลาง



คณะกรรมการ
กำหนดราคากลาง

ต้องคำนวณราคากลางให้ใกล้เคียงกับ
ความเป็นจริงในขณะที่ประมาณราคา
มากที่สุด โดย

**D. มีรายการครุภัณฑ์ตรงตามบัญชีราคา
มาตรฐานครุภัณฑ์ของสำนักงบประมาณ
หรือไม่ ถ้าตรงต้องใช้ ถ้าไม่ตรง รายการ
ใดใช้ดุลพินิจเองได้ รายการใดต้องขอตกลง
สำนักงบประมาณก่อน**

**E. งานก่อสร้าง ต้องวินิจฉัยให้ชัดเจนว่า เป็น
งานอะไร อาคาร งานทาง หรืองาน
ชลประทาน**

ผู้บังคับบัญชา

ทำงานพัสดุอย่างไรไม่ต้องรับผิดชอบ : ราคากลาง



ในฐานะผู้บังคับบัญชา ผู้ผ่านงานและผู้อนุมัติให้นำราคากลางไปดำเนินการขั้นตอนต่อไป

- ตรวจสอบเอกสารที่คณะกรรมการกำหนดราคากลางเสนอมาน่าจะได้มีการคำนวณราคากลางโดยดำเนินการตามขั้นตอนถูกต้องครบถ้วนตามมติคณะรัฐมนตรี ระเบียบหรือหนังสือเวียนที่เกี่ยวข้องแล้วหรือไม่ ถ้ายังไม่ครบให้ทักท้วงไปคำนวณใหม่ หรือหาเอกสารอ้างอิง แล้วจึงผ่านงาน นำเสนอผู้บังคับบัญชาตามลำดับชั้น และอนุมัติใช้ราคากลางจัดซื้อจัดจ้างต่อไป
- อย่าลงชื่อเห็นชอบให้ใช้ราคากลาง หากยังไม่ได้ตรวจสอบให้ครบถ้วนถูกต้องเด็ดขาด ประมาทร้ายแรง

ผู้บังคับบัญชา

ทำงานพัสดุอย่างไรไม่ต้องรับผิดชอบ : ตรวจรับ



ในฐานะผู้บังคับบัญชา ผู้ให้ความเห็นชอบตามที่ผู้ควบคุมงานและคณะกรรมการตรวจการจ้างเสนอ

- ตรวจสอบเอกสารที่ผู้ควบคุมงานและ คกก.ตรวจการจ้างเสนอมาน่า ได้มีการก่อสร้างครบถ้วนถูกต้องตรงตามสัญญาและเอกสารแนบท้ายสัญญา รวมทั้งแบบแปลน แล้วหรือไม่
- การปรับเพิ่มลดปริมาณงาน มูลค่างาน การขยายเวลา การปรับ ได้ดำเนินการตามขั้นตอนถูกต้องครบถ้วนตามมติ ครม.ระเบียบหรือหนังสือเวียนที่เกี่ยวข้องแล้วหรือไม่
- งานไม่เสร็จ อย่าอนุมัติไปก่อนแล้วให้มาทำงานย้อนหลังเด็ดขาด ประมาทร้ายแรง

ส่วนที่ 4 สรุป

ก่อนเกิดเหตุ



ปฏิบัติตาม
ระเบียบ

ขณะเกิดเหตุ



ใช้เวลา
ศึกษาข้อมูล

หลังเกิดเหตุ

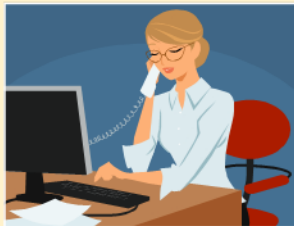

ปรึกษา

ขอขอบคุณ
