

ระเบียบวาระการประชุมคณะกรรมการบริหารการเงินและทรัพย์สินของมหาวิทยาลัย
ครั้งที่ ๑/๒๕๕๘ วันที่ ๒๗ เมษายน พ.ศ. ๒๕๕๘
ณ ห้องประชุม ชั้นที่ ๓๔ อาคาร SVOA ถนนพระรามที่ ๓ เขตยานนาวา
กรุงเทพมหานคร

ระเบียบวาระที่ ๑ เรื่องแจ้งเพื่อทราบ

๑.๑ ประธานแจ้งเพื่อทราบ

๑.๒ ฝ่ายเลขานุการแจ้งเพื่อทราบ

๑.๒.๑ กรรมการบริหารการเงินและทรัพย์สินลาออกจากการเป็นกรรมการ

๑.๒.๒ สภามหาวิทยาลัยแต่งตั้งกรรมการบริหารการเงินและทรัพย์สินของ
มหาวิทยาลัย แทนตำแหน่งที่ว่างลง

๑.๒.๓ รายงานผลการดำเนินงานปีงบประมาณ พ.ศ. ๒๕๕๘ งวด ๓ เดือน
สิ้นสุดวันที่ ๓๑ ธันวาคม พ.ศ. ๒๕๕๗

๑.๒.๔ รายงานผลการดำเนินงานของบริษัทหลักทรัพย์จัดการกองทุน

๑.๒.๕ รายงานผลการดำเนินงานตามมติที่ประชุม ครั้งที่ ๖/๒๕๕๗

ระเบียบวาระที่ ๒ รับรองรายงานการประชุมคณะกรรมการบริหารการเงินและทรัพย์สินของมหาวิทยาลัย
ครั้งที่ ๖/๒๕๕๗ วันที่ ๑๙ ธันวาคม พ.ศ. ๒๕๕๗

ระเบียบวาระที่ ๓ เรื่องสืบเนื่อง

ระเบียบวาระที่ ๔ เรื่องพิจารณา

๔.๑ รายงานแสดงฐานะการเงินของมหาวิทยาลัย (แยกส่วนงาน/หน่วยงาน) ประจำปี
งบประมาณ พ.ศ. ๒๕๕๗

๔.๒ คณะดนตรีและการแสดงขออนุมัติยืมเงินรายได้มหาวิทยาลัย

๔.๓ คณะวิทยาการสารสนเทศขออนุมัติยืมเงินรายได้มหาวิทยาลัย

๔.๔ คณะวิทยาการสารสนเทศขออนุมัติกำหนดอัตราค่าบำรุงและค่าธรรมเนียม
การศึกษา ระดับบัณฑิตศึกษา หลักสูตรนานาชาติ

๔.๕ คณะมนุษยศาสตร์และสังคมศาสตร์ขออนุมัติกำหนดอัตราค่าบำรุงและ
ค่าธรรมเนียมการศึกษา ภาควิชานิเทศศาสตร์

๔.๖ คณะดนตรีและการแสดงขออนุมัติเปลี่ยนแปลงการจัดเก็บเงินค่าบำรุงและ
ค่าธรรมเนียมการศึกษา จากแบบเหมาจ่ายเป็นแบบรายภาคการศึกษา

๔.๗ คณะวิทยาศาสตร์และสังคมศาสตร์ วิทยาเขตสระแก้ว ขออนุมัติกำหนด
อัตราค่าบำรุงและค่าธรรมเนียมการศึกษา

- ๔.๘ คณะวิศวกรรมศาสตร์ขออนุมัติปรับปรุงแก้ไขระเบียบมหาวิทยาลัยบูรพา ว่าด้วยการเก็บเงินค่าบำรุงและค่าธรรมเนียมการศึกษา สำหรับนิสิตเต็มเวลา และนิสิตไม่เต็มเวลา ระดับบัณฑิตศึกษา คณะวิศวกรรมศาสตร์ พ.ศ. ๒๕๕๖
- ๔.๙ คณะเภสัชศาสตร์ขอความเห็นชอบเงินค่าปรับกรณีนิสิตผิดสัญญาการเป็นนิสิต เพื่อศึกษาวิชาเภสัชศาสตร์
- ๔.๑๐ วิทยาเขตจันทบุรีขอความเห็นชอบอัตราค่าบำรุงหอพัก ค่าบริการหอพักและ ค่าธรรมเนียมหอพัก สำหรับปีการศึกษา ๒๕๕๘
- ๔.๑๑ วิทยาเขตสระแก้วขอความเห็นชอบอัตราค่าบำรุงหอพัก ค่าบริการหอพักและ ค่าธรรมเนียมหอพัก สำหรับปีการศึกษา ๒๕๕๘
- ๔.๑๒ คณะแพทยศาสตร์ขอความเห็นชอบอัตราค่าบำรุงหอพัก ค่าบริการหอพักและ ค่าธรรมเนียมหอพัก สำหรับปีการศึกษา ๒๕๕๘
- ๔.๑๓ คณะพยาบาลศาสตร์ขอความเห็นชอบอัตราค่าบำรุงหอพัก ค่าบริการหอพักและ ค่าธรรมเนียมหอพัก สำหรับปีการศึกษา ๒๕๕๘
- ๔.๑๔ คณะวิศวกรรมศาสตร์ขออนุมัติเพิ่มเติมรายการให้บริการสอบเทียบเครื่องมือวัด
- ๔.๑๕ ร่างประกาศมหาวิทยาลัยบูรพา เรื่อง หลักเกณฑ์กลางการจ่ายค่าของที่ระลึกหรือ ของขวัญกรณีต่าง ๆ พ.ศ. ๒๕๕๘
- ๔.๑๖ ขออนุมัติเงินค่าตอบแทนตำแหน่งผู้รักษาการแทนผู้อำนวยการศูนย์เงินศึกษา
- ๔.๑๗ ขออนุมัติเบิกจ่ายค่าใช้จ่ายการเดินทางที่เกิดขึ้นโดยผู้เดินทางป่วยไม่สามารถ
- ๔.๑๘ โครงการหอพักเทา-ทองขอความเห็นชอบจ่ายค่าตอบแทนการลงทุนก่อสร้างหอพัก
- ๔.๑๙ ขอความเห็นชอบร่างข้อบังคับมหาวิทยาลัยบูรพา และร่างประกาศมหาวิทยาลัยบูรพา
- ๔.๒๐ คณะแพทยศาสตร์ขอความเห็นชอบเบิกจ่ายค่าใช้จ่ายค้างเบิกข้ามปีงบประมาณ
- ๔.๒๑ คณะมนุษยศาสตร์ขอความเห็นชอบเบิกจ่ายค่าใช้จ่ายค้างเบิกข้ามปีงบประมาณ
- ๔.๒๒ คณะโลจิสติกส์ขอความเห็นชอบเบิกจ่ายค่าใช้จ่ายค้างเบิกข้ามปีงบประมาณ
- ๔.๒๓ คณะเภสัชศาสตร์ขอความเห็นชอบเบิกจ่ายค่าใช้จ่ายค้างเบิกข้ามปีงบประมาณ
- ๔.๒๔ วิทยาเขตสระแก้วขอความเห็นชอบเบิกจ่ายค่าใช้จ่ายค้างเบิกข้ามปีงบประมาณ
- ๔.๒๕ คณะสหเวชศาสตร์ขอความเห็นชอบเบิกจ่ายค่าใช้จ่ายค้างเบิกข้ามปีงบประมาณ

ระเบียบวาระที่ ๕ เรื่องอื่น ๆ

- 5.1 ขอความเห็นชอบการตั้งงบประมาณรายจ่ายจากเงินรายได้มหาวิทยาลัย
เพิ่มเติม ประจำปีงบประมาณ พ.ศ. 2558

รายงานการประชุมคณะกรรมการบริหารการเงินและทรัพย์สินของมหาวิทยาลัย
ครั้งที่ ๑/๒๕๕๘ วันที่ ๒๗ เมษายน พ.ศ. ๒๕๕๘
ณ ห้องประชุม ชั้นที่ ๓๔ อาคาร SVOA ถนนพระรามที่ ๓ เขตยานนาวา
กรุงเทพมหานคร

กรรมการผู้เข้าประชุม

- | | |
|---|---------------------|
| ๑. นายมินทร์ อิงค์เนศ | ประธานกรรมการ |
| ๒. ผู้รักษาการแทนอธิการบดี
ศาสตราจารย์ นายแพทย์สมพล พงศ์ไทย | กรรมการ |
| ๓. รองศาสตราจารย์ ดร.พนารัตน์ ปานมณี | กรรมการ |
| ๔. ผู้ช่วยศาสตราจารย์พัชนี นนทศักดิ์ | กรรมการ |
| ๕. ผู้ช่วยศาสตราจารย์มานะ เขาวรัตน์ | กรรมการ |
| ๖. นายแพทย์วิชาญ เกติวิชัย | กรรมการ |
| ๗. ประธานสภาพนักงาน
ผู้ช่วยศาสตราจารย์ไพลิน เกาตระกูลวิวัฒน์ | กรรมการ |
| ๘. ผู้รักษาการแทนรองอธิการบดี
ผู้ช่วยศาสตราจารย์วิโรจน์ เรืองประเทืองสุข | กรรมการและเลขานุการ |
| ๙. ผู้อำนวยการกองคลังและทรัพย์สิน | ผู้ช่วยเลขานุการ |

กรรมการลาประชุม

๑. นายธีระวัฒน์ อรุณธัญญะ
๒. นายธรรมนิตย์ สุ่มันตกุล
๓. นายชินิตร ชาญชัยณรงค์

ผู้เข้าร่วมประชุม

- | | |
|--|---|
| ๑. ผู้ช่วยศาสตราจารย์สุวรรณา รัศมีขวัญ | คณบดีคณะวิทยาการสารสนเทศ |
| ๒. ผู้ช่วยศาสตราจารย์ศานติ เดชคำธม | รองคณบดีฝ่ายบริหารและวางแผน
คณะดนตรีและการแสดง |
| ๓. นางสาวเนาวรัตน์ ตรุณศรี | ผู้อำนวยการกองแผนงาน |
| ๔. นางสาวช่อทิพย์ ตรีเพชรสมาคุณ | |
| ๕. นางอัญชลี แสงจิต | |

เริ่มประชุม ๑๔:๐๐ นาฬิกา

ระเบียบวาระที่ ๑ เรื่องแจ้งเพื่อทราบ

๑.๑ ประธานแจ้งเพื่อทราบ

-ไม่มี-

๑.๒ ฝ่ายเลขานุการแจ้งเพื่อทราบ

๑.๒.๑ กรรมการบริหารการเงินและทรัพย์สินลาออกจากการเป็นกรรมการด้วย นายสมพล เอกธีระจิตต์ ผู้ทรงคุณวุฒิด้านการเงิน ได้รับแต่งตั้งเป็นกรรมการบริหารการเงินและทรัพย์สินของมหาวิทยาลัย ตามคำสั่งสภามหาวิทยาลัยบูรพา ที่ ๓/๒๕๕๖ เรื่อง แต่งตั้งคณะกรรมการบริหารการเงินและทรัพย์สินของมหาวิทยาลัย ตั้งแต่วันที่ ๒๕ มกราคม พ.ศ. ๒๕๕๖ ถึงวันที่ ๑๕ พฤศจิกายน พ.ศ. ๒๕๕๘ ในการนี้ นายสมพล เอกธีระจิตต์ ได้มีหนังสือถึงมหาวิทยาลัยขอลาออกจากการเป็นกรรมการบริหารการเงินและทรัพย์สิน ตั้งแต่วันที่ ๕ มกราคม พ.ศ. ๒๕๕๘ เนื่องจากไม่มีเวลาเพียงพอในการทำหน้าที่กรรมการฯ ได้

ประเด็นเสนอ แจ้งเพื่อทราบ

มติ ที่ประชุมรับทราบ

๑.๒.๒ สภามหาวิทยาลัยแต่งตั้งกรรมการบริหารการเงินและทรัพย์สินของมหาวิทยาลัย แทนตำแหน่งที่ว่าง

ตามที่นายสมพล เอกธีระจิตต์ ผู้ทรงคุณวุฒิด้านการเงิน ได้รับแต่งตั้งเป็นกรรมการบริหารการเงินและทรัพย์สินของมหาวิทยาลัย ตามคำสั่งสภามหาวิทยาลัยบูรพา ที่ ๓/๒๕๕๖ เรื่อง แต่งตั้งคณะกรรมการบริหารการเงินและทรัพย์สินของมหาวิทยาลัย ตั้งแต่วันที่ ๒๕ มกราคม พ.ศ. ๒๕๕๖ ถึงวันที่ ๑๕ พฤศจิกายน พ.ศ. ๒๕๕๘ ในการนี้ นายสมพล เอกธีระจิตต์ ได้มีหนังสือถึงมหาวิทยาลัยขอลาออกจากการเป็นกรรมการบริหารการเงินและทรัพย์สิน ตั้งแต่วันที่ ๕ มกราคม พ.ศ. ๒๕๕๘ เนื่องจากไม่มีเวลาเพียงพอในการทำหน้าที่กรรมการฯ ได้ และกรรมการสภามหาวิทยาลัยได้แต่งตั้ง นายชินิตร์ ชาญชัยณรงค์ เป็นกรรมการผู้ทรงคุณวุฒิด้านการเงิน แทนตำแหน่งที่ว่างลง ตามประกาศมหาวิทยาลัยบูรพา ที่ สภม. ๐๐๗/๒๕๕๘ เรื่อง แต่งตั้งคณะกรรมการบริหารการเงินและทรัพย์สินของมหาวิทยาลัย (แทนตำแหน่งที่ว่าง)

ประเด็นเสนอ แจ้งเพื่อทราบ

มติ ที่ประชุมรับทราบ

๑.๒.๓ รายงานผลการดำเนินงานปีงบประมาณ พ.ศ. ๒๕๕๘ งวด ๓ เดือน สิ้นสุดวันที่ ๓๑ ธันวาคม พ.ศ. ๒๕๕๗

กองคลังและทรัพย์สินได้จัดทำรายงานผลการดำเนินงานปีงบประมาณ พ.ศ. ๒๕๕๘ งวด ๓ เดือน สิ้นสุดวันที่ ๓๑ ธันวาคม พ.ศ. ๒๕๕๗ เรียบร้อยแล้ว ดังเอกสารแนบ

ประเด็นเสนอ แจ้งเพื่อทราบ และโปรดให้ข้อเสนอแนะ

มติ ที่ประชุมรับทราบ



รายงานผลการดำเนินงาน

งวด 3 เดือน สิ้นสุดวันที่ 31 ธันวาคม พ.ศ. 2557

ผลการดำเนินงานเปรียบเทียบกับงบประมาณ

	ประมาณการ 1/10/2014-30/09/2015 (1)	เกิดขึ้นจริง (สถานะผูกพัน) 1/10/2014-31/12/2014 (2)	ผลต่าง เกิดขึ้นจริง - ประมาณการ (3)	% เกิดขึ้นจริง 3 เดือน เทียบกับประมาณการ (4)
รายรับ				
เงินแผ่นดิน	1,642,166,700.00	1,049,285,150.46	- 592,881,549.54	63.90
เงินรายได้	2,683,511,032.00	746,452,602.97	- 1,937,058,429.03	27.82
รวม	4,325,677,732.00	1,795,737,753.43	- 2,529,939,978.57	41.51
รายจ่าย				
1 งบบุคลากร	1,597,884,800.00	345,824,411.71	- 1,252,060,388.29	21.64
2 งบดำเนินงาน	1,098,893,700.00	224,003,013.11	- 874,890,686.89	20.38
3 งบลงทุน	925,271,400.00	102,885,604.71	- 822,385,795.29	11.12
4 งบอุดหนุน	700,621,800.00	140,093,250.71	- 560,528,549.29	20.00
5 งบรายจ่ายอื่น	227,298,700.00	44,196,536.97	- 183,102,163.03	19.44
6 งบกลาง	188,681,400.00	2,331,907.50	- 186,349,492.50	1.24
รวม	4,738,651,800.00	859,334,724.71	- 3,879,317,075.29	18.13
รายรับสูง(ต่ำ)กว่ารายจ่าย	- 412,974,068.00	936,403,028.72	1,349,377,096.72	326.75

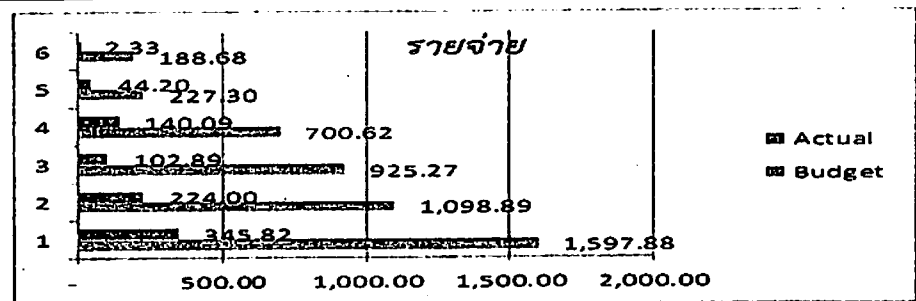
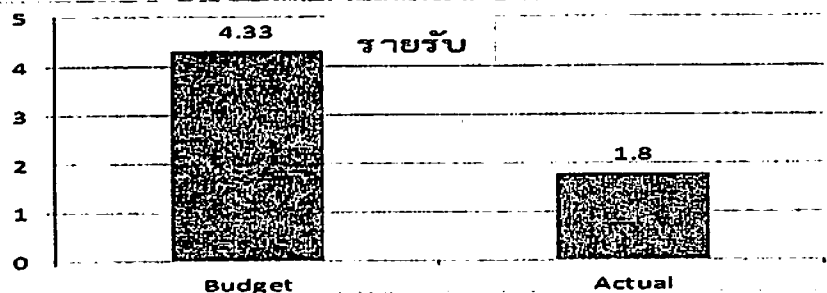

หมายเหตุ รายได้ไม่รวมรายได้งบกลาง (เงินแผ่นดิน) และค่าใช้จ่ายไม่รวมค่าใช้จ่ายงบกลาง (เงินแผ่นดิน) (จำนวนเงิน 38,272,205.48)
ยังไม่รวมงบประมาณรายจ่ายเพิ่มเติมกลางปี

งบรายได้-ค่าใช้จ่าย

3 เดือน

เกณฑ์สิทธิ	01/10/14-31/12/14	01/10/13-31/12/13	เพิ่มขึ้น (ลดลง)	%
รายได้	1,814,748,664.36	2,079,498,019.81	- 264,749,355.45	- 12.73
ค่าใช้จ่าย	896,100,894.09	683,166,754.60	212,934,139.49	31.17
รายได้สูงกว่าค่าใช้จ่ายสุทธิจากการดำเนินงาน	918,647,770.27	1,396,331,265.21	- 477,683,494.94	- 34.21
ดอกเบี้ยรับ	19,261,294.55	29,692,075.64	- 10,430,781.09	- 35.13
ดอกเบี้ยจ่าย	-	-	-	-
ดอกเบี้ยรับ (จ่าย) สุทธิ	19,261,294.55	29,692,075.64	- 10,430,781.09	- 35.13
รายได้สูงกว่าค่าใช้จ่ายสุทธิ	937,909,064.82	1,426,023,340.85	- 488,114,276.03	- 34.23

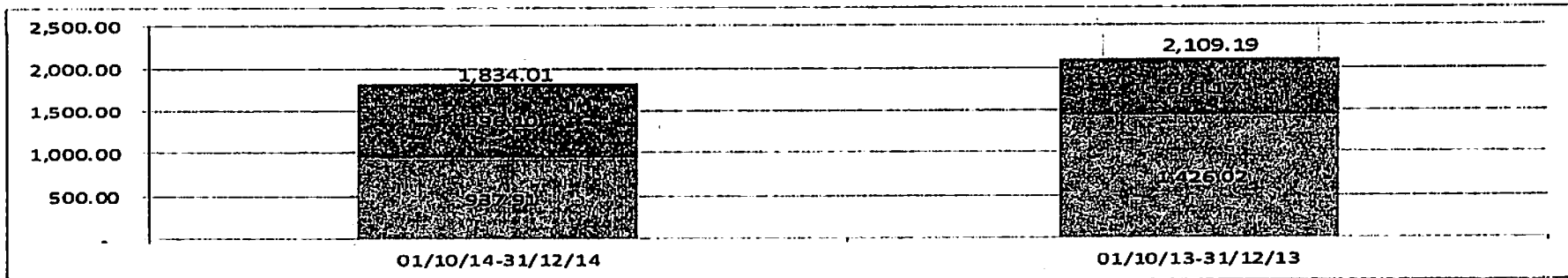

เกณฑ์เงินสด	01/10/14-31/12/14	01/10/13-31/12/13	เพิ่มขึ้น (ลดลง)	%
รายได้สูงกว่าค่าใช้จ่ายสุทธิ	937,909,064.82	1,426,023,340.85	- 488,114,276.03	- 34.23
บวก ค่าเสื่อมราคา	148,759,735.99	140,323,812.27	8,435,923.72	6.01
รายรับสูงกว่ารายจ่าย	1,086,668,800.81	1,566,347,153.12	- 479,678,352.31	- 30.62

หมายเหตุ

ปี 2557 ลดค่าใช้จ่ายด้านบุคลากรตกเบิกแล้ว จำนวนเงิน 236,168,548.81 บาท

รายได้

	01/10/14-31/12/14	01/10/13-31/12/13	เพิ่มขึ้น (ลดลง)	%
1 รายได้จากงบประมาณ	1,087,557,355.94	1,312,874,731.08	- 225,317,375.14	- 17.16
2 รายได้จากการจัดการศึกษา	524,120,067.50	586,803,464.70	- 62,683,397.20	- 10.68
3 รายได้ค่ารักษาพยาบาล	89,813,255.22	78,250,473.48	11,562,781.74	14.78
4 รายได้ค่าเช่าชม	5,917,525.00	4,299,425.00	1,618,100.00	37.64
5 รายได้ค่าธรรมเนียม	24,907,265.61	16,324,819.02	8,582,446.59	52.57
6 รายได้จากการบริหารสินทรัพย์	40,822,163.32	46,507,001.75	- 5,684,838.43	- 12.22
7 รายได้จากการให้บริการ	730,440.00	646,550.00	83,890.00	12.98
8 รายได้ขายสินค้า	3,219,093.00		3,219,093.00	
9 รายได้จากการบริจาค	13,885,194.49	10,228,415.42	3,656,779.07	35.75
10 รายได้อื่น	23,776,304.28	23,563,139.36	213,164.92	0.90
11 ดอกเบี้ยรับ	19,261,294.55	29,692,075.64	- 10,430,781.09	- 35.13
รวม	1,834,009,958.91	2,109,190,095.45	- 275,180,136.54	- 13.05

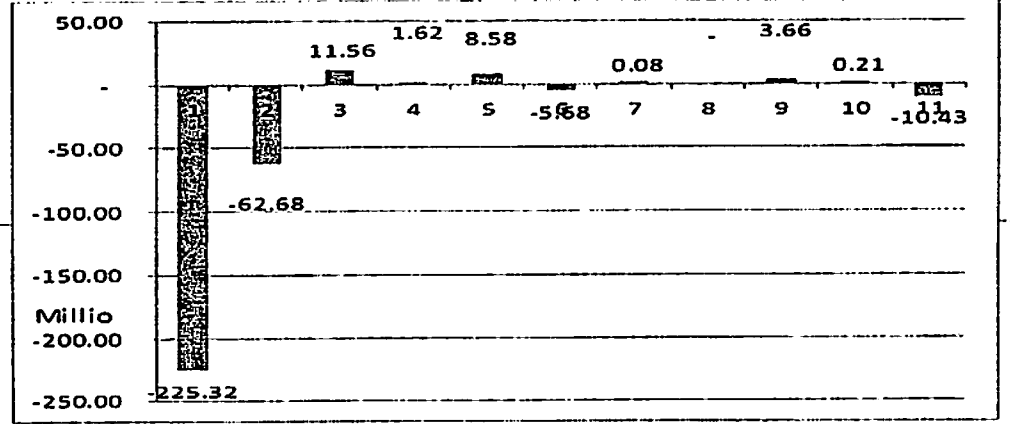
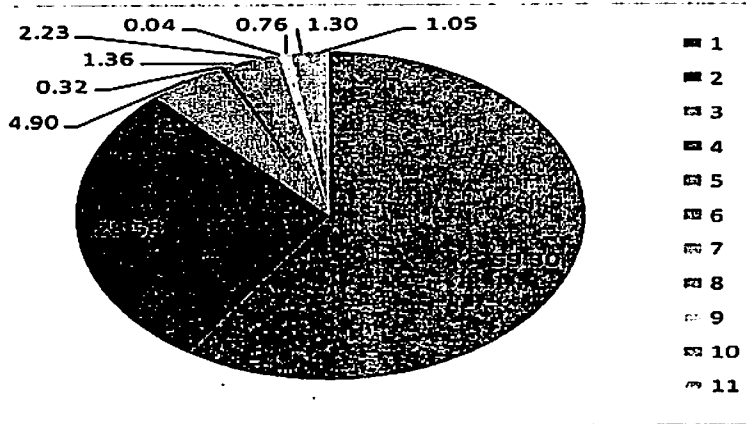

วิเคราะห์รายได้

รายได้	สาเหตุของการเพิ่มขึ้น (ลดลง)	จำนวนเงิน
รายได้จากงบประมาณ	ได้รับเงินสนับสนุนจากรัฐบาลลดลง เนื่องจากรัฐบาลให้เงินเป็นงวด	- 225,317,375.14
รายได้จากการจัดการศึกษา	รายได้จากการจัดการศึกษา ลดลง เนื่องจากมีการปิดศูนย์การเรียนการสอน เช่น วิทยาลัยพาณิชยศาสตร์ และวิทยาลัยการบริหารรัฐกิจ มีการเปลี่ยนปีภาคการศึกษาเป็นอาเซียน ปีงบประมาณ 2558 รับรู้รายได้หอมตัน 60% แต่ ปีงบประมาณ 2557 รับรู้รายได้หอมปลาย 100 %	- 62,683,397.20
รายได้ค่ารักษาพยาบาล	รายได้ค่ารักษาพยาบาล เพิ่มขึ้น เนื่องจากจำนวนคนไข้มากขึ้น ปี 57 66,343 ราย ปี 58 68,386 ราย	11,562,781.74
รายได้ค่าเข้าชม	รายได้ค่าเข้าชม เพิ่มขึ้น เนื่องจากไม่มีปัญหาทางการเมือง	1,618,100.00
รายได้ค่าธรรมเนียม	1. รายได้ค่าสมัครสอบคัดเลือกนิสิต/นักเรียน เพิ่มขึ้น	3,181,450.00
	2. รายได้ค่าปรับหนังสือ สื่อโสตฯ เพิ่มขึ้น	148,338.00
	3. ค่าขายแบบเพิ่มขึ้น	90,000.00
	4. รายได้ประเภทรายได้จากโครงการบริการวิชาการ/โครงการวิจัย เพิ่มขึ้น	4,950,916.65
	5. รายได้ค่าธรรมเนียมค่าบริการดูแลเด็กเล็กของศูนย์วิจัยเพื่อการเรียนรู้และพัฒนาเด็กเล็ก เพิ่มขึ้น	112,500.00
	6. รายได้ค่าที่พักและดูแลผู้สูงอายุ ลดลง	- 25,312.45
	7. รายได้ขายใบสมัครและค่าสอบคัดเลือกพนักงาน เพิ่มขึ้น	14,800.00
	8. รายได้ค่าธรรมเนียมอื่น ๆ เพิ่มขึ้น	109,754.39
		8,582,446.59
รายได้จากการบริหารสินทรัพย์	1. รายได้ค่าหอพักนิสิต/นักเรียน ลดลง (เนื่องจากเปลี่ยนปีภาคการศึกษา)	- 2,417,936.00
	2. รายได้ค่าหอพักบุคคลภายนอก ลดลง	- 110,520.00
	3. รายได้ค่าเช่าร้าน เพิ่มขึ้น	366,961.25
	4. รายได้ค่าเช่าอาคารเสนาะ อุนากุล ชั้น 14 เพิ่มขึ้น	162,200.00
	5. รายได้ค่าเช่าสนามกีฬา เพิ่มขึ้น	10,145.00
	6. รายได้ค่าเช่าอาคารมิชชั่น ถุขพันธ์ เพิ่มขึ้น	9,000.00
	7. รายได้ค่าเช่าห้องเรียน/ห้องประชุม เพิ่มขึ้น	249,570.00
	8. รายได้ค่าที่พัก/เรือนพักรับรอง เพิ่มขึ้น	433,290.00
	9. รายได้ค่าหอพักบุคลากร วช.สระแก้ว ลดลง	- 8,400.00
	10. รายได้ค่าเช่าสถานที่อื่น ๆ ลดลงเนื่องจากเปลี่ยนปีภาคการศึกษา ทำให้กิจกรรมต่าง ๆ ในมหาวิทยาลัยลดลง	- 4,751,314.68
	11. รายได้ค่าเช่าอุปกรณ์/ยานพาหนะ เพิ่มขึ้น	372,166.00
	- 5,684,838.43	

วิเคราะห์รายได้

รายได้	สาเหตุของการเพิ่มขึ้น (ลดลง)	จำนวนเงิน
รายได้จากการให้บริการ	รายได้จากการให้บริการของศูนย์สอบเทียบเครื่องมือวัด เพิ่มขึ้น	83,890.00
รายได้ขายสินค้า	รายได้ขายสินค้า เพิ่มขึ้น เนื่องจากเป็นปีแรกที่เริ่มนำโครงการร้านค้าสถาบัน วิทยาศาสตร์ทางทะเล รวมกับมหาวิทยาลัย	3,219,093.00
รายได้จากการบริจาค	รายได้จากการบริจาค เพิ่มขึ้น	3,656,779.07
รายได้อื่น	1. รายได้ค่าสมัครและค่าวารสารคณะ ลดลง	- 5,450.00
	2. รายได้ค่าปรับ ลดลง	- 401,836.42
	3. รายได้ค่าไฟฟ้า ลดลง	- 372,483.95
	4. รายได้ค่าน้ำประปา ลดลง	- 646,123.77
	5. รายรับอื่น ๆ เพิ่มขึ้น	1,609,851.25
	7. รายได้จากเงินรับฝาก เพิ่มขึ้น	139,201.81
	8. รายรับจากการขายครุภัณฑ์ ลดลง	- 109,994.00

ค่าใช้จ่าย

3 เดือน

	01/10/14-31/12/14	01/10/13-31/12/13	เพิ่มขึ้น (ลดลง)	%
1 ค่าใช้จ่ายด้านบุคลากร	395,349,741.54	290,715,778.42	104,633,963.12	35.99
2 ค่าใช้จ่ายในการดำเนินงาน	208,084,565.25	184,415,426.74	23,669,138.51	12.83
3 ค่าใช้จ่ายเงินอุดหนุน	99,825,761.57	43,273,536.02	56,552,225.55	130.69
4 ค่าใช้จ่ายอื่น	12,741,067.55	6,469,529.10	6,271,538.45	96.94
5 ซื้อมินิคำ	2,863,530.19	2,863,530.19	2,863,530.19	100.00
6 ต้นทุนขาย	28,476,492.00	17,968,672.05	10,507,819.95	58.48
7 ค่าเสื่อมราคาและค่าตัดจำหน่าย	148,759,735.99	140,323,812.27	8,435,923.72	6.01
รวม	896,100,894.09	683,166,754.60	212,934,139.49	31.17

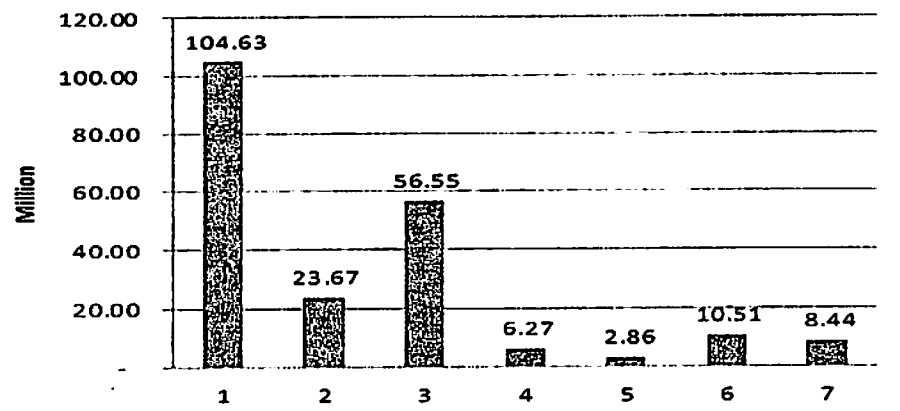
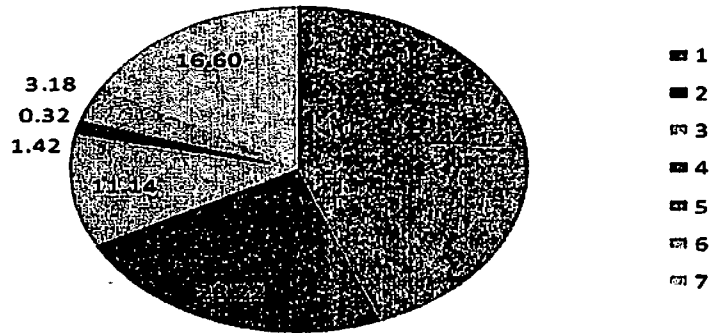

หมายเหตุ

ปี 2557 ลดค่าใช้จ่ายด้านบุคลากรตกเบิกแล้ว จำนวนเงิน 236,168,548.81 บาท

วิเคราะห์ค่าใช้จ่าย

ค่าใช้จ่าย	สาเหตุของการเพิ่มขึ้น (ลดลง)	จำนวนเงิน
ค่าใช้จ่ายด้านบุคลากร	1. เงินเดือนเพิ่มขึ้นประจำปี	104,633,963.12
	2. นโยบายการเพิ่มเงินเดือนระดับปริญญาตรี	
	3. เงินประจำตำแหน่งเพิ่มขึ้น	
	4. การปรับฐานเงินเดือนเพิ่มขึ้น	
ค่าใช้จ่ายในการดำเนินงาน (นำมาเฉพาะรายการที่ผลต่างตั้งแต่หลักล้าน)	1. ค่าเบี้ยประชุม เพิ่มขึ้น	516,995.00
	2. ค่าตอบแทนสาขาขาดแคลน ลดลง	- 1,233,246.77
	3. ค่าตอบแทนเงินเพิ่มพิเศษ สำหรับผู้ปฏิบัติงานด้านสาธารณสุข ลดลง	- 1,910,435.48
	4. ค่าสอน-สอบ เพิ่มขึ้น เนื่องจากเปลี่ยนปีภาคการศึกษา	16,280,624.99
	5. ค่าตอบแทนคณะกรรมการดำเนินการสอบคัดเลือก ลดลง	- 1,814,431.00
	6. ค่าจ้างเหมาบริการอื่น ลดลง	- 3,665,084.53
	7. ค่าซ่อมแซมบำรุงรักษา เพิ่มขึ้น	1,472,887.13
	8. ค่าเบี้ยประกัน เพิ่มขึ้น เนื่องจากมีค่าเบี้ยประกันอุบัติเหตุของนิสิตและพนักงาน เปลี่ยนไปตามปีภาคการศึกษา	5,517,646.50
	9. ค่าประชาสัมพันธ์ ลดลง	- 1,222,181.80
	10. ครุภัณฑ์มูลค่าต่ำกว่าเกณฑ์ เพิ่มขึ้น	2,559,729.14
	11. วัสดุใช้ไป เพิ่มขึ้น	3,864,746.87
	12. ค่าไฟฟ้าเพิ่มขึ้น	4,313,979.43
	13. ค่าน้ำประปา เพิ่มขึ้น	3,166,033.56
	14. ค่าใช้จ่ายเดินทางในประเทศ ลดลง	- 2,227,395.80
		25,619,867.24

๑๑

วิเคราะห์ค่าใช้จ่าย

ค่าใช้จ่าย	สาเหตุของการเพิ่มขึ้น (ลดลง)	จำนวนเงิน
ค่าใช้จ่ายเงินอุดหนุน	1. ค่าใช้จ่ายทุนการศึกษา เพิ่มขึ้น	446,126.92
	2. ค่าใช้จ่ายทุนการศึกษา (ของบุคลากร/ บุคคลทั่วไป) ลดลง เนื่องจากเปลี่ยนปีภาค การศึกษา	- 5,194,685.24
	2. ค่าใช้จ่ายเงินอุดหนุนทุนวิจัย เพิ่มขึ้น	56,059,056.00
	3. ค่าใช้จ่ายของนิสิต/ค่าใช้จ่ายในการจัด กิจกรรมนิสิต ลดลง	- 857,572.13
	4. ค่าใช้จ่ายเงินอุดหนุนอื่น ๆ เพิ่มขึ้น	6,146,300.00
	5. ค่าใช้จ่ายเงินอุดหนุนวิทยานิพนธ์ ลดลง	- 38,000.00
	6. ค่าใช้จ่ายเงินอุดหนุนการผลิตสื่อ ลดลง	- 9,000.00
		56,552,225.55
ค่าใช้จ่ายอื่น	1. ค่าสาธารณประโยชน์และสาธารณกุศล เพิ่มขึ้น	304,790.00
	2. ค่าใช้จ่ายอื่น เพิ่มขึ้น	800,861.35
	3. หนี้สงสัยจะสูญลดลง เนื่องจากจำนวน ยอดลูกหนี้ลดลง	6,858,710.12
	4. หนี้สูญ ลดลง	- 1,737,215.96
	5. ค่าลงทะเบียนถอนคืน เพิ่มขึ้น	80,700.00
	6. ค่าจำหน่ายครุภัณฑ์/โปรแกรม คอมพิวเตอร์ ลดลง	- 49,614.00
	7. ค่าใช้จ่ายในการบริจาคสินทรัพย์ให้ หน่วยงานภายนอก เพิ่มขึ้น	13,306.94
		6,271,538.45
ซื้อสินค้า	ซื้อสินค้าเพิ่มขึ้น เนื่องจากเป็นปีแรกที่นำ โครงการร้านค้าสถาบันวิทยาศาสตร์ทาง ทะเลร่วมกับมหาวิทยาลัย และนโยบายการ ปิดต้นทุนขายเมื่อสิ้นปีงบประมาณ	2,863,530.19
ต้นทุนขาย	ต้นทุนขาย เพิ่มขึ้น	10,507,819.95
ค่าเสื่อมราคาและค่าตัดจำหน่าย	ค่าเสื่อมราคาและค่าตัดจำหน่ายเพิ่มขึ้น	8,435,923.72

46

ขอขอบพระคุณ

มหาวิทยาลัยบูรพา : Burapha University

๑.๒.๔ รายงานผลการดำเนินงานของบริษัทหลักทรัพย์จัดการกองทุน
กองคลังและทรัพย์สินเสนอรายงานการเปรียบเทียบการดำเนินงานของ
บริษัทหลักทรัพย์จัดการกองทุนบัวหลวง จำกัด (BLS) และบริษัทหลักทรัพย์จัดการกองทุนทิสโก้ จำกัด
(TISCO) ปี พ.ศ. ๒๕๕๗ และ ไตรมาสที่ ๔ รายละเอียดดังเอกสารแนบ

ประเด็นเสนอ แจ้งเพื่อทราบ และให้ข้อเสนอแนะ

มติ ที่ประชุมรับทราบ และมอบกองคลังและทรัพย์สินดำเนินการคัดเลือกบริษัทหลักทรัพย์
จัดการกองทุน เพื่อดำเนินการแทนบริษัทหลักทรัพย์จัดการกองทุนบัวหลวง จำกัด (BLS) ที่มีความ
สามารถในการหาผลตอบแทนค่อนข้างต่ำเมื่อเปรียบเทียบกับบริษัทหลักทรัพย์จัดการกองทุนทิสโก้ จำกัด

Q 4 of 2014 Performance	FUND MANAGER							
	BLS				TISCO			
	Q1	Q2	Q3	Q4	Q1	Q2	Q3	Q4
REVENUES	1,415,277.47	1,395,397.47	1,569,013.47	1,662,051.25	2,105,985.08	2,120,771.32	2,130,795.87	2,070,256.54
Interest income from Bank Deposits	708,614.53	636,254.87	706,660.74	675,486.81	441,780.29	396,444.97	403,979.81	506,512.40
Interest income from Bonds	357,716.34	373,136.08	260,537.10	288,114.76	267,260.24	275,587.56	386,139.19	293,146.25
Interest income from Promissory Note	59,815.40	-	-	-	-	-	-	-
Interest income from Debentures	233,369.70	317,483.52	320,455.43	284,667.68	949,290.96	893,248.50	814,082.09	815,265.62
Dividend Income from Investment	55,741.50	68,523.00	281,360.20	413,782.00	447,653.59	555,490.29	526,594.78	455,332.27
EXPENSE	120,142.85	122,638.86	124,973.74	125,652.71	123,428.24	128,620.66	132,181.06	133,765.70
Management Fee	105,491.28	107,643.38	109,697.92	110,258.97	106,161.27	109,485.78	112,600.77	113,444.21
Custodian Fee	14,651.57	14,950.48	15,235.82	15,313.74	14,756.57	15,210.68	15,647.04	15,760.29
Other expenses	-	45.00	40.00	80.00	2,510.40	3,924.20	3,933.25	4,561.20
Gross income net of expense	1,295,134.62	1,272,758.61	1,444,039.73	1,536,398.54	1,982,556.84	1,992,150.66	1,998,614.81	1,936,490.84
Realized profit (loss) from sell securities	141,451.52	291,525.55	368,402.95	29,883.48	643,392.46	390,983.59	99,461.06	384,831.47
Unrealized profit (loss) from Investment	615,561.85	298,457.84	570,860.21	1,273,662.76	2,763,372.90	1,904,179.85	1,162,238.20	1,086,080.28
Net income from Investment	2,052,147.99	1,862,742.00	1,241,582.47	292,619.26	4,102,537.28	3,687,314.10	3,061,391.95	1,235,242.03
	0.93%	0.83%	0.55%	0.13%	1.85%	1.63%	1.33%	0.53%
Portfolio Valuation as of 31/12/2013	221,512,461.62	-	-	-	221,879,039.77	-	-	-
Portfolio Valuation as of 31/3/2014	223,564,609.61	223,564,609.61	-	-	225,981,627.05	225,981,627.05	-	-
Portfolio Valuation as of 30/6/2014	-	225,427,351.61	225,427,351.61	-	-	229,668,941.15	229,668,941.15	-
Portfolio Valuation as of 30/9/2014	-	-	226,668,934.08	226,668,934.08	-	-	232,730,333.10	232,730,333.10
Portfolio Valuation as of 30/12/2014	-	-	-	226,961,553.34	-	-	-	233,965,575.13
Net Asset Value Classification	-	-	-	-	-	-	-	-
Government Bond	40,758,661.92	26,166,855.54	38,259,646.67	28,747,628.86	-	20,692,312.38	21,078,397.44	-
Bond : Bank of Thailand	9,904,902.44	23,678,451.68	112,583,694.99	20,885,221.00	34,620,992.11	32,714,708.09	34,496,364.62	19,498,652.21
Bond Issued by SOE	-	-	-	-	-	-	-	-
Bank Deposits	135,657,940.35	137,793,493.12	-	101,421,456.88	51,171,274.02	51,797,010.17	51,128,811.38	89,313,960.30
Promissory Notes	-	-	-	-	-	-	-	-
Debentures : SOE	-	-	-	-	67,393,651.16	49,685,740.74	49,979,098.02	49,656,807.55
Debentures : Company	30,909,002.13	30,170,900.46	41,048,462.55	40,351,292.46	38,206,292.67	38,135,845.78	38,168,311.33	38,272,840.06
Unit Trusts-Equity	-	-	26,487,650.00	25,737,100.00	25,809,891.40	27,066,130.60	27,280,111.50	26,375,125.10
stock	6,299,745.50	7,698,149.00	8,624,827.00	9,946,085.00	10,098,207.50	9,486,105.00	10,719,093.00	11,196,660.50
TOTAL FIXED INCOME	223,530,252.34	225,507,849.80	227,004,281.21	227,088,784.20	227,300,308.86	229,577,852.76	232,850,187.29	234,314,045.72
Less total liabilities	34,357.27	80,498.19	335,347.13	127,230.86	1,318,681.81	91,088.39	119,854.19	348,470.59
TOTAL PORTFOLIO (NAV)	223,564,609.61	225,427,351.61	226,668,934.08	226,961,553.34	225,981,627.05	229,668,941.15	232,730,333.10	233,965,575.13

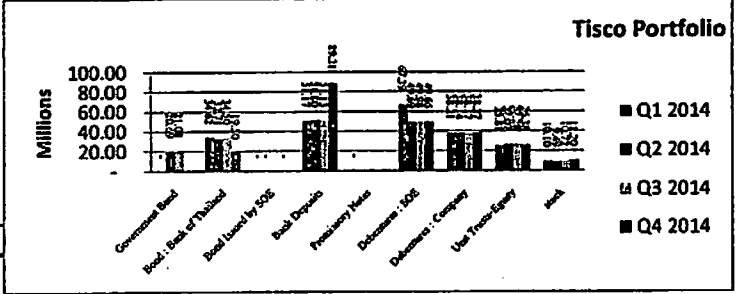
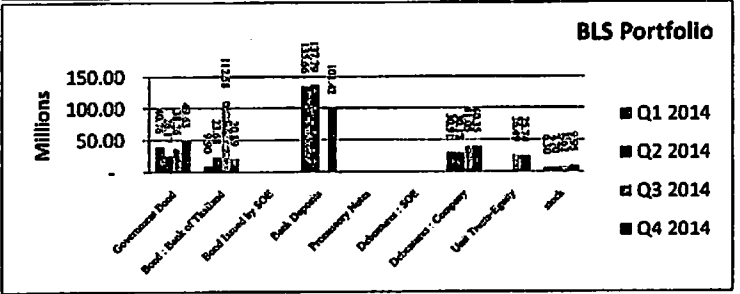
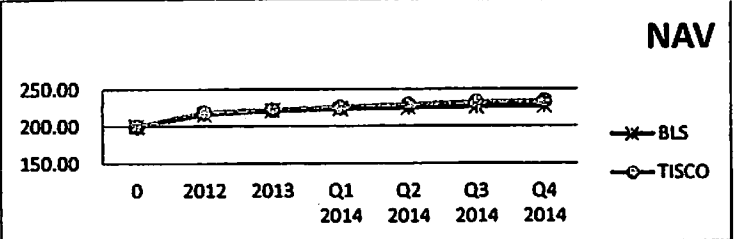

92

Private Fund : Burapha University

2013 and 2014 Performance	FUND MANAGER			
	BLS		TISCO	
	2013	2014	2013	2014
REVENUES	6,528,697.26	6,041,739.66	8,371,096.68	8,427,808.81
Interest income from Bank Deposits	2,599,014.78	2,727,016.95	2,393,894.43	1,748,717.47
Interest income from Bonds	2,644,740.97	1,279,504.28	683,485.23	1,222,133.24
Interest income from Promissory Notes	-	59,815.40	-	-
Interest income from Debentures	1,261,981.51	1,155,996.33	4,315,480.53	3,471,887.17
Dividend Income from Investment	22,960.00	819,406.70	978,236.49	1,985,070.93
	-	-	-	-
EXPENSE	480,104.75	493,408.16	491,937.82	517,995.66
Management Fee	421,397.36	433,091.55	426,894.11	441,692.03
Custodian Fee	58,527.39	60,151.61	59,296.71	61,374.58
Other expenses	180.00	165.00	5,747.00	14,929.05
	-	-	-	-
Gross Income net of expense	6,048,592.51	5,548,331.50	7,879,158.86	7,909,813.15
Realized profit (loss) from sell securities	47,197.18	831,263.50	411,909.67	32,961.54
Unrealized profit (loss) from Investment	496,091.82	930,503.28	5,183,639.83	4,143,710.67
Net Income from Investment	5,505,303.51	5,449,091.72	3,107,428.70	12,086,485.36
	2.55%	2.46%	1.42%	5.45%
Portfolio Valuation as of 31/12/2013	221,512,461.62		221,879,089.77	
Portfolio Valuation as of 30/12/2014		226,961,553.34		233,965,575.13
Net Asset Value Classification				
Government Bond	62,337,281.26	28,747,628.86	-	-
Bond : Bank of Thailand	-	20,885,221.00	35,632,058.22	19,498,652.21
Bond Issued by SOE	-	-	-	-
Bank Deposits	125,479,075.51	101,421,456.88	50,400,029.38	89,313,960.30
Promissory Notes	-	-	-	-
Debentures : SOE	-	-	63,898,729.60	49,656,807.55
Debentures : Company	27,762,753.56	40,351,292.46	38,959,903.50	38,272,840.06
Unit Trusts-Equity	-	25,737,100.00	26,465,591.40	26,375,125.10
stock	5,969,503.50	9,946,085.00	8,681,650.80	11,196,660.50
TOTAL FIXED INCOME	221,548,613.83	227,088,784.20	223,037,962.90	234,314,045.72
Less total liabilities	36,152.21	127,230.86	1,158,873.13	348,470.59
TOTAL PORTFOLIO (NAV)	221,512,461.62	226,961,553.34	221,879,089.77	233,965,575.13

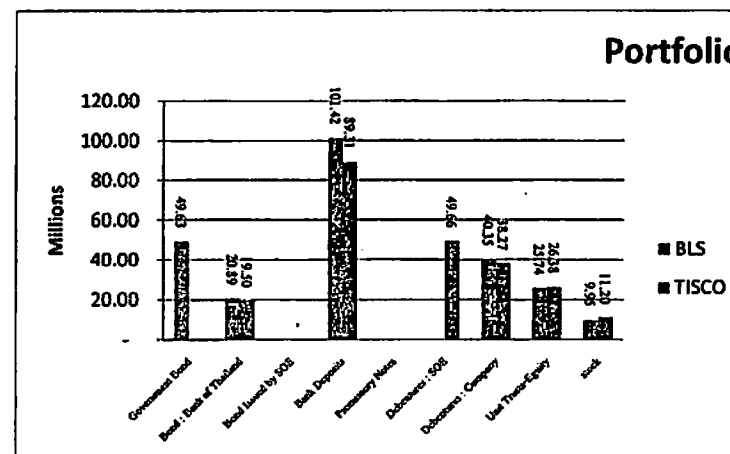
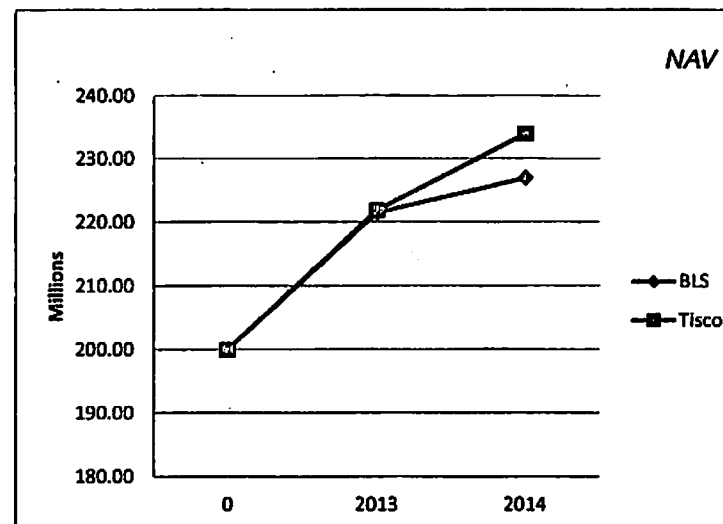

96

๑.๒.๕ รายงานผลการปฏิบัติตามมติที่ประชุมฯ ครั้งที่ ๖/๒๕๕๗ วันที่ ๑๙ ธันวาคม พ.ศ. ๒๕๕๗

ฝ่ายเลขานุการรายงานผลการปฏิบัติตามมติที่ประชุมคณะกรรมการบริหารการเงินและทรัพย์สินของมหาวิทยาลัย ครั้งที่ ๖/๒๕๕๗ วันที่ ๑๙ ธันวาคม พ.ศ. ๒๕๕๗

ประเด็นเสนอ เพื่อทราบ

มติ ที่ประชุมรับทราบ

ระเบียบวาระที่ ๒ รับรองรายงานการประชุม

ฝ่ายเลขานุการได้จัดทำร่างรายงานการประชุมคณะกรรมการบริหารการเงินและทรัพย์สิน ครั้งที่ ๖/๒๕๕๗ วันที่ ๑๙ ธันวาคม พ.ศ. ๒๕๕๗ และเวียนแจ้งให้คณะกรรมการพิจารณาเรียบร้อยแล้ว โดยกรรมการขอปรับปรุงร่างรายงานการประชุม และฝ่ายเลขานุการได้ปรับปรุงตามคำแนะนำของกรรมการเรียบร้อยแล้ว

ประธานเสนอรายงานการประชุมคณะกรรมการบริหารการเงินและทรัพย์สินของมหาวิทยาลัย ในการประชุมครั้งที่ ๖/๒๕๕๗ วันที่ ๑๙ ธันวาคม พ.ศ. ๒๕๕๗ เพื่อให้ที่ประชุมพิจารณาให้การรับรอง

ประเด็นเสนอ เพื่อพิจารณาให้การรับรองรายงานการประชุมคณะกรรมการบริหารการเงินและทรัพย์สิน ครั้งที่ ๖/๒๕๕๗ วันที่ ๑๙ ธันวาคม พ.ศ. ๒๕๕๗

มติ ที่ประชุมให้การรับรองรายงานการประชุมคณะกรรมการบริหารการเงินและทรัพย์สิน ครั้งที่ ๖/๒๕๕๗ วันที่ ๑๙ ธันวาคม พ.ศ. ๒๕๕๗

ระเบียบวาระที่ ๓ เรื่องสืบเนื่อง

- ไม่มี -

ระเบียบวาระที่ ๔ เรื่องพิจารณา**๔.๑ รายงานงบแสดงฐานะการเงินของมหาวิทยาลัย (แยกส่วนงาน/หน่วยงาน)**

ประจำปีงบประมาณ พ.ศ. ๒๕๕๗

ตามข้อบังคับมหาวิทยาลัยบูรพา ว่าด้วยการบริหารการเงินและทรัพย์สินของมหาวิทยาลัย พ.ศ. ๒๕๕๑ ข้อ ๒๗ ให้กองคลังและทรัพย์สินจัดทำรายงานสรุประดับฐานะการเงินของมหาวิทยาลัย โดยรวมและแยกเป็นส่วนงานเสนอต่อสภามหาวิทยาลัยทราบตามระยะเวลาที่สภามหาวิทยาลัยกำหนด ในการนี้กองคลังและทรัพย์สินได้จัดทำรายงานงบแสดงฐานะการเงินแยกเป็นส่วนงาน ประจำปีงบประมาณ พ.ศ. ๒๕๕๗ ณ วันที่ ๓๐ กันยายน พ.ศ. ๒๕๕๗ เรียบร้อยแล้ว ดังเอกสารแนบ

ประเด็นเสนอ เพื่อพิจารณารายงานงบแสดงฐานะการเงินของมหาวิทยาลัย (แยกส่วนงาน/หน่วยงาน) ประจำปีงบประมาณ พ.ศ. ๒๕๕๗ และให้ข้อเสนอแนะ

มติ ๑. ที่ประชุมรับทราบรายงานงบแสดงฐานะการเงินของมหาวิทยาลัย (แยกส่วนงาน/หน่วยงาน) ประจำปีงบประมาณ พ.ศ. ๒๕๕๗

๒. มอบคณะกรรมการจัดการและการท่องเที่ยวซึ่งเป็นส่วนงานที่มีสาขาวิชาการบัญชี จัดฝึกอบรมให้ความรู้ความเข้าใจการอ่านและวิเคราะห์แก์หัวหน้าส่วนงาน เพื่อหัวหน้าส่วนงานสามารถนำข้อมูลไปใช้ในการบริหารงานได้อย่างมีประสิทธิภาพ

รายงานงบแสดงฐานะการเงิน (แยกส่วนงาน/หน่วยงาน)

มหาวิทยาลัยบูรพา (รวมแหล่งเงิน)

ณ วันที่ 30 กันยายน พ.ศ. 2557

ลำดับที่	ส่วนงาน/หน่วยงาน	สินทรัพย์				หนี้สิน			ทุน		
		หมุนเวียน	ไม่หมุนเวียน	สินทรัพย์อื่น	รวม	หมุนเวียน	ไม่หมุนเวียน	รวม	ทุน	รายได้สูง(ต่ำกว่า) ค่าใช้จ่ายสะสม	รวม
1	สำนักงานสภามหาวิทยาลัย	8,657,873.43	201,551.75		8,456,321.68	199,546.24		199,546.24		8,655,867.92	8,655,867.92
2	สำนักงานอธิการบดี	3,363,793,177.56	2,429,872,994.25		5,793,666,171.81	669,687,377.35	16,156,500.00	685,843,877.35	1,892,923,746.42	3,214,898,548.04	5,107,822,294.46
3	คณะพยาบาลศาสตร์	136,099,791.49	82,358,781.62		218,458,573.11	11,354,995.22		11,354,995.22	128,109,597.41	78,993,980.48	207,103,577.89
4	คณะรัฐศาสตร์และนิติศาสตร์	202,768,056.27	30,313,307.69	5,000.00	233,086,363.96	16,328,879.77		16,328,879.77	20,360,773.85	196,396,710.34	216,757,484.19
5	คณะมนุษยศาสตร์และสังคมศาสตร์	179,306,517.43	76,106,020.95		255,412,538.38	13,050,727.80		13,050,727.80	109,943,579.13	132,418,231.45	242,361,810.58
6	คณะวิทยาศาสตร์	123,663,472.02	309,280,869.04		432,944,341.06	101,556,551.60		101,556,551.60	252,745,043.75	78,642,745.71	331,387,789.46
7	คณะวิศวกรรมศาสตร์	70,079,288.48	69,164,436.34		139,243,724.82	18,590,780.28		18,590,780.28	422,465,825.02	301,812,880.48	120,652,944.54
8	คณะศิลปกรรมศาสตร์	13,231,888.19	56,975,169.81		70,207,058.00	5,707,557.99		5,707,557.99	65,278,633.95	779,133.94	64,499,500.01
9	คณะศึกษาศาสตร์	305,317,522.58	83,391,396.57	75,000.00	388,783,919.15	14,321,915.29		14,321,915.29	83,610,691.16	290,851,312.70	374,462,003.86
10	คณะสาธารณสุขศาสตร์	67,948,376.57	24,790,160.10		92,738,536.67	9,571,775.76		9,571,775.76	118,641,717.73	35,474,956.82	83,166,760.91
11	สำนักคอมพิวเตอร์	19,536,215.72	31,282,550.29		50,818,766.01	5,115,776.19		5,115,776.19	21,867,526.17	23,835,463.65	45,702,989.82
12	สำนักบริการวิชาการ	37,518,490.74	8,670,794.45	202,000.00	46,391,285.19	8,088,700.73		8,088,700.73	2,145,803.05	36,156,781.41	38,302,584.46
13	สำนักหอสมุด	94,713,252.47	19,035,604.58		113,748,857.05	12,150,679.32		12,150,679.32	63,145,560.62	38,452,617.11	101,598,177.73
14	วิทยาลัยการบริหารรัฐกิจ	58,007,273.73	52,826,106.49	37,500.00	110,870,880.22	66,157,148.75		66,157,148.75	94,555,985.00	49,842,253.53	44,713,731.47
15	คณะโลจิสติกส์	103,744,325.26	159,559,115.08		263,303,440.34	6,489,016.02		6,489,016.02	14,577,888.80	242,236,535.52	256,814,424.32
16	วิทยาลัยพาณิชยศาสตร์	229,106,437.84	128,054,183.54	599,402.00	357,760,023.38	31,598,571.00		31,598,571.00	161,717,579.08	164,443,873.30	326,161,452.38
17	คณะวิทยาศาสตร์การกีฬา	42,772,319.45	6,414,961.15		49,187,280.60	4,575,008.82		4,575,008.82	2,738,687.60	41,873,584.18	44,612,271.78
18	คณะเทคโนโลยีทางทะเล	15,087,993.42	6,414,561.39		21,502,554.81	1,412,815.07		1,412,815.07	797,867.67	19,291,872.07	20,089,739.74
19	คณะวิทยาศาสตร์และศิลปศาสตร์	36,551,443.09	9,620,203.29		46,171,646.38	1,163,161.85		1,163,161.85	2,624,582.93	42,383,901.60	45,008,484.53
20	คณะอัญมณี	16,516,128.03	9,038,238.62		25,554,366.65	1,721,928.62		1,721,928.62	1,151,631.83	22,680,806.20	23,832,438.03
21	คณะกรรมการและการท่องเที่ยว	60,338,972.98	228,237,182.45	139,987.58	288,716,143.01	109,404,922.13		109,404,922.13	12,329,608.43	166,981,612.45	179,311,220.88
22	คณะแพทยศาสตร์	123,183,013.22	216,969,328.52		340,152,341.74	38,629,918.98		38,629,918.98	1,440,920.88	300,081,501.88	301,522,422.76
23	วิทยาลัยนานาชาติ	184,323,240.88	307,269,615.60		491,592,856.48	189,395,583.18		189,395,583.18	15,850,332.37	286,346,940.93	302,197,273.30
24	คณะกรรมการพัฒนาระบบนิเทศน์วิทยุกระจายเสียง	15,539,922.41	6,925,791.16		22,465,713.57	5,073,382.53		5,073,382.53	975,073.38	16,417,257.66	17,392,331.04
25	คณะเทคโนโลยีการเกษตร	3,164,800.23	5,526,495.39		8,691,295.62	2,305,195.93		2,305,195.93	149,600.81	6,236,498.88	6,386,099.69
26	ศูนย์บัณฑิตศึกษานานาชาติการพัฒนา	3,787,473.25			3,787,473.25	55,500.00		55,500.00	81,203.21	3,650,770.04	3,731,973.25
27	คณะวิทยาศาสตร์และสังคมศาสตร์	11,933,837.21	3,892,288.64		15,826,125.85	2,629,000.35		2,629,000.35	1,496,669.89	11,700,455.61	13,197,125.50
28	วิทยาลัยบริหารการวิจัยและวิชาการปัญญา	17,520,446.83	16,844,161.28		34,364,608.11	1,654,950.88		1,654,950.88	3,226,712.80	29,482,944.43	32,709,657.23
29	คณะสหเวชศาสตร์	28,114,201.35	48,734,000.99		76,848,202.34	36,378,560.10		36,378,560.10	1,401,457.16	39,068,185.08	40,469,642.24
30	คณะเภสัชศาสตร์	81,333,500.33	300,505,284.17		381,838,784.50	332,344,375.95		332,344,375.95	2,053,979.56	47,440,428.99	49,494,408.55
31	คณะวิทยาการสารสนเทศ	46,495,926.63	17,820,959.37		64,316,886.00	2,706,247.46		2,706,247.46	4,216,804.80	57,393,833.74	61,610,638.54
32	คณะภูมิสารสนเทศศาสตร์	7,914,583.75	6,308,677.84		14,223,261.59	5,059,913.37		5,059,913.37	2,607,889.85	6,555,458.37	9,163,348.22

๑๖

รายงานงบแสดงฐานะการเงิน (แยกส่วนงาน/หน่วยงาน)

มหาวิทยาลัยบูรพา (รวมแหล่งเงิน)

ณ วันที่ 30 กันยายน พ.ศ. 2557

ลำดับที่	ส่วนงาน/หน่วยงาน	สินทรัพย์				หนี้สิน			ทุน		
		หมุนเวียน	ไม่หมุนเวียน	สินทรัพย์อื่น	รวม	หมุนเวียน	ไม่หมุนเวียน	รวม	ทุน	รายได้สูง(ต่ำ)กว่า ค่าใช้จ่ายสะสม	รวม
33	สถาบันภาษา	6,247,374.97	2,435,983.26		8,683,358.23	2,298,088.21		2,298,088.21	796,749.66	5,588,520.36	6,385,270.02
34	โรงเรียนสาธิตอาชีวศึกษา	3,277,935.62	155,324.02		3,433,259.64	2,303,086.50		2,303,086.50	162,843.49	967,329.65	1,130,173.14
35	คณะดนตรีและการแสดง	1,475,506.38	653,214.82		2,128,721.20	3,707,017.43		3,707,017.43	303,740.25	1,882,036.48	1,578,296.23
36	โครงการจัดตั้งคณะพาณิชยศาสตร์และการบริหารธุรกิจ	3,064,941.06	151,405.94		3,216,347.00	5,125,140.30		5,125,140.30	36,113.17	1,944,906.47	1,908,793.30
37	สำนักพัฒนาบัณฑิตกรรม	263,985.98	43,900.00		307,885.98	144,121.07		144,121.07		163,764.91	163,764.91
38	สถาบันวิทยาศาสตร์ทางทะเล	13,764,205.82	72,738,308.66		58,974,102.84	17,084,047.68		17,084,047.68	51,541,027.20	9,650,972.04	41,890,055.16
39	โรงพยาบาลมหาวิทยาลัยบูรพา	42,752,236.75	168,492,710.44		211,244,947.19	151,900,910.39		151,900,910.39	139,552,491.46	80,208,454.66	59,344,036.80
40	โรงเรียนสาธิต ศึกษานำแพทย์	322,028,874.81	197,736,018.53		519,764,893.34	212,495,734.38		212,495,734.38	119,701,043.45	187,568,115.51	307,269,158.96
	รวม	6,056,100,665.73	5,194,811,658.08	1,058,889.58	11,251,971,213.39	2,119,538,610.49	16,156,500.00	2,135,695,110.49	3,817,326,982.99	5,298,949,119.91	9,116,276,102.90

0A

๔.๒ คณะดนตรีและการแสดงขออนุมัติยืมเงินรายได้มหาวิทยาลัย

คณะดนตรีและการแสดงเป็นส่วนงานที่จัดตั้ง ตามประกาศมหาวิทยาลัยบูรพา เรื่อง การจัดตั้งส่วนงาน และภาระหน้าที่ของส่วนงาน (ฉบับที่ ๘) พ.ศ. ๒๕๕๖ โดยมีภาระหน้าที่จัดการศึกษาระดับปริญญาตรี และระดับบัณฑิตศึกษา วิจัย บริการวิชาการด้านดนตรีและการแสดง ตลอดจนทำนุบำรุงศิลปะและวัฒนธรรม

เนื่องจากคณะดนตรีและการแสดงเป็นส่วนงานที่จัดตั้งใหม่จึงมีค่าใช้จ่ายในการลงทุนและบริหารจัดการสูงกว่างบประมาณที่ได้รับจัดสรร อาทิ ค่าต่อเติมอาคารและห้องปฏิบัติการดนตรีและการแสดง ค่าจัดซื้อครุภัณฑ์ที่จำเป็นต่อการเรียนการสอน ในกรณีนี้คณะฯ จึงขออนุมัติยืมเงินรายได้มหาวิทยาลัย จำนวนเงิน ๓๑,๐๐๐,๐๐๐ บาท (สามสิบล้านบาท) เพื่อใช้ในการลงทุนและบริหารจัดการตามภารกิจของคณะฯ รายละเอียดการใช้จ่ายเงินยืม และการชำระคืนเงินยืม ดังเอกสารแนบ ทั้งนี้ได้ผ่านความเห็นชอบของคณะกรรมการประจำคณะดนตรีและการแสดง ในคราวประชุมครั้งที่ ๑/๒๕๕๘ เมื่อวันที่ ๒๔ กุมภาพันธ์ พ.ศ. ๒๕๕๘ แล้ว

ประเด็นเสนอ เพื่อพิจารณาการขออนุมัติยืมเงินรายได้มหาวิทยาลัย จำนวนเงิน ๓๑,๐๐๐,๐๐๐ บาท (สามสิบล้านบาท)

มติ ๑. อนุมัติให้ยืมเงินรายได้มหาวิทยาลัย จำนวนเงิน ๓๑,๐๐๐,๐๐๐ บาท (สามสิบล้านบาท) เพื่อใช้ในการลงทุนและบริหารจัดการตามภารกิจของคณะดนตรีและการแสดง

๒. การขอเบิกเงินยืมต้องเบิกเป็นงวด ๆ ตามความจำเป็น และระยะเวลาของการดำเนินงาน

ข้อสังเกต การบริหารการใช้จ่ายเงินยืมต้องคำนึงถึงความเหมาะสม ความจำเป็นในการดำเนินงานใดก่อน-งานใดหลัง ซึ่งต้องมีกระบวนการที่ชัดเจนและคล่องตัวในการบริหารงาน

รายละเอียดการใช้จ่ายเงินกู้ยืมมหาวิทยาลัย
คณะดนตรีและการแสดง

ปีงบประมาณ ๒๕๕๘	จำนวน ๑๕,๐๐๐,๐๐๐ บาท
๑. เงินกู้ยืมเพื่อต่อเติมอาคารนวัตกรรมวัฒนธรรมและศิลปะ	จำนวน ๕,๕๐๐,๐๐๐ บาท
๑.๑ ค่าออกแบบ	จำนวน ๕๐,๐๐๐ บาท
๑.๒ ค่าต่อเติม	จำนวน ๔,๙๕๐,๐๐๐ บาท
๑.๓ ค่าครุภัณฑ์ประกอบอาคาร	จำนวน ๕๐๐,๐๐๐ บาท
๒. เงินกู้ยืมเพื่อตั้งห้องปฏิบัติการชั่วคราว	จำนวน ๕,๕๐๐,๐๐๐ บาท
๒.๑ ตั้งห้องปฏิบัติการชั่วคราว	จำนวน ๓,๕๐๐,๐๐๐ บาท
๒.๒ ค่าครุภัณฑ์ประกอบห้องปฏิบัติการชั่วคราว	จำนวน ๒,๐๐๐,๐๐๐ บาท
๓. เงินกู้ยืมเพื่อการบริหารจัดการคณะดนตรีและการแสดง	จำนวน ๓,๕๐๐,๐๐๐ บาท
๔. ครุภัณฑ์เพื่อการศึกษา	จำนวน ๕๐๐,๐๐๐ บาท

ปีงบประมาณ ๒๕๕๙	จำนวน ๙,๕๐๐,๐๐๐ บาท
๑. เงินกู้ยืมเพื่อครุภัณฑ์เพื่อการศึกษา	จำนวน ๒,๐๐๐,๐๐๐ บาท
๒. เงินกู้ยืมเพื่อการบริหารจัดการคณะดนตรีและการแสดง	จำนวน ๗,๕๐๐,๐๐๐ บาท

ปีงบประมาณ ๒๕๖๐	จำนวน ๖,๕๐๐,๐๐๐ บาท
๑. เงินกู้ยืมเพื่อครุภัณฑ์เพื่อการศึกษา	จำนวน ๒,๐๐๐,๐๐๐ บาท
๒. เงินกู้ยืมเพื่อการบริหารจัดการคณะดนตรีและการแสดง	จำนวน ๔,๕๐๐,๐๐๐ บาท

รวมทั้งสิ้น ๓๑,๐๐๐,๐๐๐ บาท

รายละเอียดการชำระเงินคืนให้มหาวิทยาลัย

ยอดเงินที่คณะดนตรีและการแสดงประสงค์ยืมจากมหาวิทยาลัยปีงบประมาณ ๒๕๕๘-๒๕๖๐ จากเงินรายได้ จำนวน ๓๑,๐๐๐,๐๐๐.- บาท (สามสิบเอ็ดล้านบาทถ้วน) โดยขอแบ่งการชำระคืนมหาวิทยาลัยออกเป็น ๖ งวด ดังนี้

๑. ปีงบประมาณ ๒๕๕๙ คณะดนตรีและการแสดงจะชำระดอกเบี้ย
๒. ปีงบประมาณ ๒๕๖๐ คณะดนตรีและการแสดงจะชำระดอกเบี้ย
๓. ปีงบประมาณ ๒๕๖๑ คณะดนตรีและการแสดงจะชำระเงินต้น จำนวนเงิน ๑,๐๐๐,๐๐๐ บาท พร้อมดอกเบี้ย
๔. ปีงบประมาณ ๒๕๖๒ คณะดนตรีและการแสดงจะชำระเงินต้น จำนวนเงิน ๔,๐๐๐,๐๐๐ บาท พร้อมดอกเบี้ย
๕. ปีงบประมาณ ๒๕๖๓ คณะดนตรีและการแสดงจะชำระเงินต้น จำนวนเงิน ๑๓,๐๐๐,๐๐๐ บาท พร้อมดอกเบี้ย
๖. ปีงบประมาณ ๒๕๖๔ คณะดนตรีและการแสดงจะชำระเงินต้น จำนวนเงิน ๑๓,๐๐๐,๐๐๐ บาท พร้อมดอกเบี้ย

	1st Year	2nd Year	3rd Year	4th Year	5th Year	6th Year	7th Year
	2558	2559	2560	2561	2562	2563	2564
ผลการดำเนินงาน							
รายได้	15,791,800.00	24,616,400.00	35,744,000.00	47,921,600.00	58,120,000.00	71,760,000.00	90,240,000.00
ค่าใช้จ่ายหักเข้ามหาวิทยาลัย	250,800.00	1,185,400.00	2,291,400.00	3,367,600.00	4,263,200.00	4,937,700.00	5,626,600.00
รายได้หลังหักค่าใช้จ่ายหักเข้ามหาวิทยาลัย	15,541,000.00	23,431,000.00	33,452,600.00	44,554,000.00	53,856,800.00	66,822,300.00	84,613,400.00
รายจ่าย							
ข้อ	ค่าใช้จ่ายค่านุเคราะห์	7,195,080.00	8,828,760.00	10,156,920.00	10,758,840.00	11,397,000.00	12,072,840.00
	ค่าใช้จ่ายด้านการดำเนินงาน	9,676,145.84	10,657,080.55	12,316,778.56	13,266,305.51	15,054,276.81	16,402,000.57
	ค่าใช้จ่ายด้านเงินอุดหนุน	8,052,960.00	10,294,416.00	12,450,640.00	14,539,088.00	17,103,568.00	20,338,144.00
	งบรายจ่ายอื่น	2,934,700.00	3,415,260.00	4,535,400.00	5,475,680.00	6,782,230.00	8,571,340.00
	ผลรวมรายจ่าย	27,858,885.84	33,195,516.55	39,459,738.56	44,039,913.51	50,337,074.81	57,384,324.57
รายได้สูงต่ำกว่าหลังหักค่าใช้จ่ายรวม (EBITDA)	-2,751,180.00	-4,427,885.84	257,083.45	5,094,261.44	9,816,886.49	16,485,225.19	27,229,075.43
ข้อ	ค่าเสื่อมราคาที่ดิน	2,758,586.00	3,158,586.00	3,558,586.00	3,958,586.00	2,058,333.33	2,000,000.00
	ค่าเสื่อมราคาส่วนต่อเติม	500,000.00	500,000.00	500,000.00	500,000.00	500,000.00	500,000.00
	ค่าเสื่อมราคาห้องปฏิบัติการชั่วคราว+คู่มือ	1,100,000.00	1,100,000.00	1,100,000.00	1,100,000.00	1,100,000.00	1,100,000.00
	ค่าเสื่อมราคาทรัพย์สินประกอบอาคารส่วนต่อเติม	100,000.00	100,000.00	100,000.00	100,000.00	100,000.00	100,000.00
	รวมค่าเสื่อมราคาและค่าตัดจำหน่าย	4,458,586.00	4,858,586.00	5,258,586.00	5,658,586.00	3,758,333.33	2,500,000.00
รายได้สูงต่ำกว่าจากการดำเนินงาน	-5,051,432.67	-8,886,471.84	-4,601,502.55	-164,324.56	4,158,300.49	12,726,891.86	24,729,075.43
ดอกเบี้ยจ่าย	272,808.04	297,372.02	321,936.00	287,100.00	247,500.00	0.00	0.00
รายได้สูงต่ำกว่าสุทธิ (Net Profit)	-5,324,240.71	-9,183,843.86	-4,923,438.55	-451,424.56	3,910,800.49	12,726,891.86	24,729,075.43
เงินกู้ยืม							
ยอดยกมา	2,980,125.00	17,980,125.00	26,018,789.00	31,759,394.00	30,000,000.00	26,000,000.00	13,000,000.00
เงินยืมมหาวิทยาลัย (เดิม)	2,278,184.00						
เงินยืมมหาวิทยาลัย (เดิม) (แบบไม่มีค้ำตอบแทน)	701,941.00						
กู้ยืมระหว่างงวด (งบลงทุน)	11,500,000.00	2,000,000.00	2,000,000.00				
กู้ยืมระหว่างงวด (แบบไม่มีค้ำตอบแทน)	3,500,000.00	7,500,000.00	4,500,000.00				
ชำระคืนเงินยืมมหาวิทยาลัย (เดิม)		759,395.00	759,395.00	759,394.00			
ชำระคืนเงินยืมมหาวิทยาลัย (แบบไม่มีค้ำตอบแทน)		701,941.00					
ชำระคืนเงินกู้ยืม (งบลงทุน)		0.00	0.00	1,000,000.00	4,000,000.00	10,500,000.00	
ชำระคืนเงินกู้ยืม (แบบไม่มีค้ำตอบแทน)						2,500,000.00	13,000,000.00
ยอดยกไป	17,980,125.00	26,018,789.00	31,759,394.00	30,000,000.00	26,000,000.00	13,000,000.00	0.00
ดอกเบี้ยจ่าย	272,808.04	297,372.02	321,936.00	287,100.00	247,500.00	0.00	0.00
กระแสเงิน							
กระแสเงินสดรับ							
ยอดยกมาต้นงวด	142,010.44	618,022.40	1,931,428.53	5,607,180.98	6,654,948.42	10,224,334.91	11,709,560.10
กู้ระหว่างงวด	15,000,000.00	9,500,000.00	6,500,000.00	0.00	0.00	0.00	0.00
รายได้	15,791,800.00	24,616,400.00	35,744,000.00	47,921,600.00	58,120,000.00	71,760,000.00	90,240,000.00
รวมกระแสเงินสดรับ	30,791,800.00	34,116,400.00	42,244,000.00	47,921,600.00	58,120,000.00	71,760,000.00	90,240,000.00
กระแสเงินสดจ่าย							
ค่าใช้จ่ายหักเข้ามหาวิทยาลัย	250,800.00	1,185,400.00	2,291,400.00	3,367,600.00	4,263,200.00	4,937,700.00	5,626,600.00
ค่าใช้จ่ายค่านุเคราะห์	5,654,640.00	7,195,080.00	8,828,760.00	10,156,920.00	10,758,840.00	11,397,000.00	12,072,840.00
ค่าใช้จ่ายด้านการดำเนินงาน	7,439,733.00	9,676,145.84	10,657,080.55	12,316,778.56	13,266,305.51	15,054,276.81	16,402,000.57
ค่าใช้จ่ายด้านเงินอุดหนุน	3,623,707.00	8,052,960.00	10,294,416.00	12,450,640.00	14,539,088.00	17,103,568.00	20,338,144.00
งบรายจ่ายอื่น	1,574,100.00	2,934,700.00	3,415,260.00	4,535,400.00	5,475,680.00	6,782,230.00	8,571,340.00
จ่ายค่าดอกเบี้ย	272,808.04	297,372.02	321,936.00	287,100.00	247,500.00	0.00	0.00
ชำระคืนเงินยืมมหาวิทยาลัย (เดิม)	0.00	759,395.00	759,395.00	759,394.00	0.00	0.00	0.00
ชำระคืนเงินยืมมหาวิทยาลัย (แบบไม่มีค้ำตอบแทน)	0.00	701,941.00	0.00	0.00	0.00	0.00	0.00
จ่ายชำระคืนเงินต้นกู้ยืม		0.00	0.00	1,000,000.00	4,000,000.00	13,000,000.00	13,000,000.00
งบลงทุน	11,500,000.00	2,000,000.00	2,000,000.00	2,000,000.00	2,000,000.00	2,000,000.00	2,000,000.00
รวมกระแสเงินสดจ่าย	30,315,788.04	32,802,993.86	38,568,247.55	46,873,832.56	54,550,613.51	70,274,774.81	78,010,924.57
ยอดยกไปปลายงวด	618,022.40	1,931,428.53	5,607,180.98	6,654,948.42	10,224,334.91	11,709,560.10	23,938,635.53

DA

หมายเหตุ อัตราดอกเบี้ยจ่าย

1.98% (1.73+0.25=1.98) ค่ามาจาก ค่าเฉลี่ยอัตราดอกเบี้ยฝากประจำ 1 ปี ธนาคารกรุงไทย 1.75 ธนาคารไทยพาณิชย์ 1.70 ธนาคารกรุงเทพ 1.75

๔.๓ คณะวิทยาการสารสนเทศขออนุมัติยืมเงินรายได้มหาวิทยาลัย

คณะวิทยาการสารสนเทศดำเนินการประกวดราคาจ้างก่อสร้างอาคารคณะวิทยาการสารสนเทศ และค่าควบคุมงานก่อสร้างอาคาร ผลการประกวดราคา เป็นดังนี้

- | | | |
|-------------------------|---------------|-----------------|
| ๑. ค่าก่อสร้างอาคาร | เป็นจำนวนเงิน | ๔๑๗,๐๐๐,๐๐๐ บาท |
| ๒. ค่าควบคุมงานก่อสร้าง | เป็นจำนวนเงิน | ๗,๐๐๐,๐๐๐ บาท |
| | รวมจำนวนเงิน | ๔๒๔,๐๐๐,๐๐๐ บาท |

ทั้งนี้ ตามนโยบายสำนักงบประมาณจะให้การสนับสนุนค่าก่อสร้างอาคาร ประมาณร้อยละ ๗๐ คิดเป็นจำนวนเงิน ๒๙๖,๘๐๐,๐๐๐ บาท ดังนั้นต้องใช้เงินรายได้มหาวิทยาลัยเป็นค่าก่อสร้างอาคาร และค่าควบคุมงาน เป็นจำนวนเงิน ๑๒๗,๒๐๐,๐๐๐ บาท (๔๒๔,๐๐๐,๐๐๐ - ๒๙๖,๘๐๐,๐๐๐)

ปีงบประมาณ พ.ศ. ๒๕๕๘ คณะฯ ได้รับจัดสรรงบประมาณ (เงินรายได้) ค่าก่อสร้างอาคาร เป็นจำนวนเงิน ๒๗,๖๕๘,๔๐๐ บาท จึงยังขาดงบประมาณที่เป็นค่าก่อสร้างอาคารและค่าควบคุมงานอีกเป็นจำนวนเงิน ๑๐๔,๕๔๑,๖๐๐ บาท (๑๒๗,๒๐๐,๐๐๐ - ๒๒,๖๕๘,๔๐๐)

ในการนี้ คณะวิทยาการสารสนเทศมีความประสงค์ขออนุมัติยืมเงินรายได้มหาวิทยาลัย สำหรับงานก่อสร้างอาคาร ในปีงบประมาณ พ.ศ. ๒๕๕๙ ถึง ๒๕๖๐ เป็นจำนวนเงิน ๑๐๔,๕๔๑,๖๐๐ บาท

ประเด็นเสนอ เพื่อพิจารณาการขออนุมัติยืมเงินรายได้มหาวิทยาลัย สำหรับงานก่อสร้างอาคารคณะวิทยาการสารสนเทศ ในปีงบประมาณ พ.ศ. ๒๕๕๙ ถึง ๒๕๖๐ เป็นจำนวนเงิน ๑๐๔,๕๔๑,๖๐๐ บาท

มติ ๑. อนุมัติยืมเงินรายได้มหาวิทยาลัย จำนวนเงิน ๑๐๔,๕๔๑,๖๐๐ บาท (หนึ่งร้อยสี่ล้านสี่แสนสี่หมื่นหนึ่งพันหกร้อยบาท) สำหรับงานก่อสร้างอาคารคณะวิทยาการสารสนเทศ ในปีงบประมาณ พ.ศ. ๒๕๕๙ ถึง ๒๕๖๐

๒. กำหนดระยะเวลาคืนเงินยืม ไม่เกิน ๑๐ ปี นับตั้งแต่วันที่รับเงินยืมงวดแรก

FINANCIAL PLAN
คณะวิทยาการสารสนเทศ มหาวิทยาลัยบูรพา

	1st Year	2nd Year	3rd Year	4th Year	5th Year	6th Year	7th Year	8th Year	9th Year	10th Year
	2559	2560	2561	2562	2563	2564	2565	2566	2567	2568
ผลการดำเนินงาน										
รายได้										
รายได้ค่าธรรมเนียมการศึกษา	46,627,200.00	67,126,000.00	83,605,000.00	101,102,000.00	114,054,000.00	116,538,000.00	120,264,000.00	122,334,000.00	124,404,000.00	126,060,000.00
รายได้จากโครงการบริการวิชาการ	380,000.00	380,000.00	380,000.00	380,000.00	380,000.00	380,000.00	380,000.00	380,000.00	380,000.00	380,000.00
ค่าใช้จ่ายหักเงินมหาวิทยาลัย	979,410.00	3,435,860.00	5,769,650.00	8,211,650.00	10,059,800.00	10,294,250.00	10,609,250.00	10,792,400.00	10,975,550.00	11,107,400.00
รายได้หลังหักค่าใช้จ่ายเข้ามหาวิทยาลัย	46,027,790.00	64,070,140.00	78,215,350.00	93,270,350.00	104,374,200.00	106,623,750.00	110,034,750.00	111,921,600.00	113,808,450.00	115,332,600.00
ค่าใช้จ่าย										
สมทบกองทุนส่วนกลาง	3,682,223.20	5,125,611.20	6,257,228.00	7,461,628.00	8,349,936.00	8,529,900.00	8,802,780.00	8,953,728.00	9,104,676.00	9,226,608.00
สมทบกองทุนมหาวิทยาลัย	920,555.80	1,281,402.80	1,564,307.00	1,865,407.00	2,087,484.00	2,132,475.00	2,200,695.00	2,238,432.00	2,276,169.00	2,306,652.00
งบเงินอุดหนุนกองทุนส่วนงาน	1,380,833.70	1,922,104.20	2,346,460.50	2,798,110.50	3,131,226.00	3,198,712.50	3,301,042.50	3,357,648.00	3,414,253.50	3,459,978.00
งบเงินอุดหนุนกองทุนสวัสดิการ	460,277.90	640,701.40	782,153.50	932,703.50	1,043,742.00	1,066,237.50	1,100,347.50	1,119,216.00	1,138,084.50	1,153,326.00
งบเงินอุดหนุนทุนวิจัย	4,602,779.00	6,407,014.00	7,821,535.00	9,327,035.00	10,437,420.00	10,662,375.00	11,003,475.00	11,192,160.00	11,380,845.00	11,533,260.00
งบบุคลากร	7,416,065.28	7,861,029.20	8,332,690.95	10,929,292.41	11,585,049.95	12,280,152.95	13,016,962.12	13,797,979.85	14,625,858.64	15,503,410.16
งบดำเนินงาน	12,427,503.30	17,298,937.80	21,118,144.50	25,182,994.50	28,181,034.00	28,788,412.50	29,709,382.50	30,218,832.00	30,728,281.50	31,139,802.00
งบเงินอุดหนุน	9,205,558.00	12,814,028.00	15,643,070.00	18,654,070.00	20,874,840.00	21,324,750.00	22,006,950.00	22,384,320.00	22,761,690.00	23,066,520.00
รวมค่าใช้จ่าย	40,095,796.18	53,350,828.60	63,865,589.45	77,151,240.91	85,690,731.95	87,983,015.45	91,141,634.62	93,262,315.85	95,429,858.14	97,389,556.16
รายได้สุทธิ(ค่า)กว่าค่าใช้จ่าย (EBITDA)	5,931,993.82	10,719,311.40	14,349,760.55	16,119,109.09	18,683,468.05	18,640,734.55	18,893,115.38	18,659,284.15	18,378,591.86	17,943,043.84
มี										
ค่าเสื่อมราคาและค่าตัดจำหน่าย										
ค่าเสื่อมราคาอาคาร (429,850,000)		7,164,166.67	21,492,500.00	21,492,500.00	21,492,500.00	21,492,500.00	21,492,500.00	21,492,500.00	21,492,500.00	21,492,500.00
ค่าเสื่อมราคาคู่มือ	4,772,034.88	4,043,830.88	3,975,726.58	4,559,720.36	5,360,872.22	5,778,850.39	6,110,238.03	5,062,045.25	5,045,722.17	4,999,999.00
รวมค่าเสื่อมราคาและค่าตัดจำหน่าย	4,772,034.88	11,207,997.54	25,468,226.58	26,052,220.36	26,873,372.22	27,271,350.39	27,602,738.03	26,554,545.25	26,538,222.17	26,492,499.00
รายได้สุทธิ(ค่า)กว่าค่าใช้จ่ายจากการดำเนินงาน	1,159,958.94	488,686.14	11,118,466.03	9,933,111.26	8,189,904.17	8,630,615.84	8,709,622.65	7,895,261.11	8,159,630.31	8,549,455.16
ดอกเบี้ยจ่าย	719,181.23	1,859,060.48	1,609,860.48	1,360,660.48	1,111,460.48	862,260.48	630,860.48	399,460.48	168,060.48	-
รายได้สุทธิ(ค่า)กว่าค่าใช้จ่ายสุทธิ(Net Profit)	440,777.71	2,347,746.62	12,728,326.51	11,293,771.74	9,301,364.65	9,492,876.32	9,340,483.13	8,294,721.59	8,327,690.79	8,549,455.16
เงินกู้ยืม										
ยอดยกมาต้นงวด	-	40,403,440.00	104,441,600.00	90,441,600.00	76,441,600.00	62,441,600.00	48,441,600.00	35,441,600.00	22,441,600.00	9,441,600.00
กู้ระหว่างงวด	40,403,440.00	64,038,160.00	-	-	-	-	-	-	-	-
ชำระคืนระหว่างงวด	-	-	14,000,000.00	14,000,000.00	14,000,000.00	14,000,000.00	13,000,000.00	13,000,000.00	13,000,000.00	9,441,600.00
ยอดยกไป	40,403,440.00	104,441,600.00	90,441,600.00	76,441,600.00	62,441,600.00	48,441,600.00	35,441,600.00	22,441,600.00	9,441,600.00	-
ดอกเบี้ยจ่าย	719,181.23	1,859,060.48	1,609,860.48	1,360,660.48	1,111,460.48	862,260.48	630,860.48	399,460.48	168,060.48	-

9/1

FINANCIAL PLAN
คณะวิทยาการสารสนเทศ มหาวิทยาลัยบูรพา

	1st Year	2nd Year	3rd Year	4th Year	5th Year	6th Year	7th Year	8th Year	9th Year	10th Year
	2559	2560	2561	2562	2563	2564	2565	2566	2567	2568
กระแสเงินสด										
ยอดยกมาต้นงวด(ประมาณการเงินสะสมคงเหลือ)	11,056,000.00	13,268,812.59	19,129,063.51	7,868,963.58	3,627,412.20	-2,199,419.77	977,893.84	1,240,148.74	1,499,972.41	1,710,503.78
กระแสเงินสดรับ										
รายได้ค่าธรรมเนียมการศึกษา	46,627,200.00	67,126,000.00	83,605,000.00	101,102,000.00	114,054,000.00	116,538,000.00	120,264,000.00	122,334,000.00	124,404,000.00	126,060,000.00
รายได้จากโครงการบริการวิชาการ	380,000.00	380,000.00	380,000.00	380,000.00	380,000.00	380,000.00	380,000.00	380,000.00	380,000.00	380,000.00
ผู้ระหว่างงวด	40,403,440.00	64,038,160.00	-	-	-	-	-	-	-	-
รวมกระแสเงินสดรับ	98,466,640.00	144,812,972.59	103,114,063.51	109,350,963.58	118,061,412.20	119,117,419.77	121,621,893.84	123,954,148.74	126,283,972.41	128,150,503.78
กระแสเงินสดจ่าย										
ค่าใช้จ่ายกับข้าราชการวิทยาลับ	979,410.00	3,435,860.00	5,769,650.00	8,211,650.00	10,059,800.00	10,294,250.00	10,609,250.00	10,792,400.00	10,975,550.00	11,107,400.00
สมทบกองทุนส่วนกลาง	3,682,223.20	5,125,611.20	6,257,228.00	7,461,628.00	8,349,936.00	8,529,900.00	8,602,780.00	8,953,728.00	9,104,676.00	9,226,608.00
สมทบกองทุนมหาวิทยาลัย	920,555.80	1,281,402.80	1,564,307.00	1,865,407.00	2,087,484.00	2,132,475.00	2,200,695.00	2,238,432.00	2,276,169.00	2,306,652.00
งบเงินอุดหนุนกองทุนส่วนงาน	1,380,833.70	1,922,104.20	2,346,460.50	2,798,110.50	3,131,226.00	3,198,712.50	3,301,042.50	3,357,648.00	3,414,253.50	3,459,978.00
งบเงินอุดหนุนกองงานสวัสดิการ	460,277.90	640,701.40	782,153.50	932,703.50	1,043,742.00	1,066,237.50	1,100,347.50	1,119,216.00	1,138,084.50	1,153,326.00
งบเงินอุดหนุนทุนวิจัย	4,602,779.00	6,407,014.00	7,821,535.00	9,327,035.00	10,437,420.00	10,662,375.00	11,003,475.00	11,192,160.00	11,380,845.00	11,533,260.00
งบบุคลากร	7,416,065.28	7,861,029.20	8,332,690.95	10,929,292.41	11,585,049.95	12,280,152.95	13,016,962.12	13,797,979.85	14,625,858.64	15,503,410.16
งบดำเนินงาน	12,427,503.30	17,298,937.80	21,118,144.50	25,182,994.50	28,181,034.00	28,788,412.50	29,709,382.50	30,218,832.00	30,728,281.50	31,139,802.00
งบเงินอุดหนุน	9,205,558.00	12,814,028.00	15,643,070.00	18,654,070.00	20,874,840.00	21,324,750.00	22,006,950.00	22,384,320.00	22,761,690.00	23,066,520.00
งบลงทุน(ครุภัณฑ์ 5ปี)	3,000,000.00	3,000,000.00	10,000,000.00	5,000,000.00	5,000,000.00	5,000,000.00	5,000,000.00	5,000,000.00	5,000,000.00	5,000,000.00
งบลงทุน-ก่อสร้างอาคารฯ (20 งวด)	38,015,700.00	61,884,300.00	-	-	-	-	-	-	-	-
งบลงทุน-ค่าควบคุมงานก่อสร้าง(20งวด)	2,387,740.00	2,153,860.00	-	-	-	-	-	-	-	-
ดอกเบี้ยจ่าย	719,181.23	1,859,060.48	1,609,860.48	1,360,660.48	1,111,460.48	862,260.48	630,860.48	399,460.48	168,060.48	-
จ่ายชำระคืนเงินกู้	-	-	14,000,000.00	14,000,000.00	14,000,000.00	14,000,000.00	13,000,000.00	13,000,000.00	13,000,000.00	9,441,600.00
รวมกระแสเงินสดจ่าย	85,197,827.41	125,683,909.08	95,245,099.93	105,723,551.39	115,861,992.43	118,139,525.93	120,381,745.10	122,454,176.33	124,573,468.62	122,938,556.16
ยอดยกไปปลายงวด	13,268,812.59	19,129,063.51	7,868,963.58	3,627,412.20	2,199,419.77	977,893.84	1,240,148.74	1,499,972.41	1,710,503.78	5,211,947.62

หมายเหตุ : อัตราดอกเบี้ยจ่าย 1.78% (1.53+0.25=1.78) ค่าจำนวนจากค่าตั้งคืออัตราดอกเบี้ยเงินฝากประจำ 1 ปี ธนาคารกรุงไทย 1.75 ธนาคารไทยพาณิชย์ 1.45 ธนาคารกรุงเทพ 1.38

MA

๔.๔ คณะวิทยาการสารสนเทศขออนุมัติกำหนดอัตราค่าบำรุงและค่าธรรมเนียมการศึกษา ระดับบัณฑิตศึกษา หลักสูตรนานาชาติ

คณะวิทยาการสารสนเทศขออนุมัติกำหนดอัตราค่าบำรุงและค่าธรรมเนียมการศึกษา ระดับบัณฑิตศึกษา หลักสูตรนานาชาติ ดังนี้

๑. หลักสูตรวิทยาศาสตรมหาบัณฑิต

- สาขาวิชาวิทยาการสารสนเทศ แบบ ก๑ ก๒ และ ข อัตราคนละ ๑๘๐,๐๐๐ บาท

๒. หลักสูตรปรัชญาดุษฎีบัณฑิต

- สาขาวิชาวิทยาการสารสนเทศ แบบ ๑.๑ และ ๒.๑ (๓ ปี) อัตราคนละ ๒๗๐,๐๐๐ บาท

- สาขาวิชาวิทยาการสารสนเทศ แบบ ๑.๒ และ ๒.๒ (๔ ปี) อัตราคนละ ๓๖๐,๐๐๐ บาท

ทั้งนี้ได้ผ่านความเห็นชอบจากคณะกรรมการประจำคณะ ในการประชุมครั้งที่ ๑/๒๕๕๘ เมื่อวันที่ ๗ เมษายน พ.ศ. ๒๕๕๘ เรียบร้อยแล้ว

ประเด็นเสนอ เพื่อพิจารณาการขออนุมัติกำหนดอัตราค่าบำรุงและค่าธรรมเนียมการศึกษา ระดับบัณฑิตศึกษา หลักสูตรนานาชาติ ดังนี้

๑. หลักสูตรวิทยาศาสตรมหาบัณฑิต

- สาขาวิชาวิทยาการสารสนเทศ แบบ ก๑ ก๒ และ ข อัตราคนละ ๑๘๐,๐๐๐ บาท

๒. หลักสูตรปรัชญาดุษฎีบัณฑิต

- สาขาวิชาวิทยาการสารสนเทศ แบบ ๑.๑ และ ๒.๑ (๓ ปี) อัตราคนละ ๒๗๐,๐๐๐ บาท

- สาขาวิชาวิทยาการสารสนเทศ แบบ ๑.๒ และ ๒.๒ (๔ ปี) อัตราคนละ ๓๖๐,๐๐๐ บาท

มติ อนุมัติตามเสนอ และมีผลบังคับใช้ภาคต้น ปีการศึกษา ๒๕๕๘ โดยขอความเห็นชอบต่อ สภามหาวิทยาลัย

๒๓

ร่าง

ระเบียบมหาวิทยาลัยบูรพา

ว่าด้วยการเก็บเงินค่าบำรุงและค่าธรรมเนียมการศึกษา ระดับบัณฑิตศึกษา หลักสูตรนานาชาติ
คณะวิทยาการสารสนเทศ (ฉบับที่ ๒)

พ.ศ. ๒๕๕๘

โดยที่เป็นการสมควรแก้ไขเพิ่มเติมระเบียบมหาวิทยาลัยบูรพา ว่าด้วยการเก็บเงินค่าบำรุงและ
ค่าธรรมเนียมการศึกษา ระดับบัณฑิตศึกษา หลักสูตรนานาชาติ คณะวิทยาการสารสนเทศ

อาศัยอำนาจตามความในมาตรา ๒๑ (๒) และ (๑๔) แห่งพระราชบัญญัติมหาวิทยาลัยบูรพา
พ.ศ. ๒๕๕๐ สภามหาวิทยาลัยบูรพา ในการประชุมครั้งที่ เมื่อวันที่
จึงวางระเบียบไว้ ดังต่อไปนี้

ข้อ ๑ ระเบียบนี้เรียกว่า “ระเบียบมหาวิทยาลัยบูรพา ว่าด้วยการเก็บเงินค่าบำรุงและ
ค่าธรรมเนียมการศึกษา ระดับบัณฑิตศึกษา หลักสูตรนานาชาติ คณะวิทยาการสารสนเทศ (ฉบับที่ ๒) พ.ศ.
๒๕๕๘”

ข้อ ๒ ระเบียบนี้ให้ใช้บังคับสำหรับนิสิตที่เข้าศึกษาตั้งแต่ภาคต้น ปีการศึกษา ๒๕๕๘ เป็นต้นไป

ข้อ ๓ ให้เพิ่มความต่อไปนี้เป็น ๔) ต่อจาก ๓) ใน ๕.๑.๑ ของข้อ ๕ ของระเบียบมหาวิทยาลัย
บูรพา ว่าด้วยการเก็บเงินค่าบำรุงและค่าธรรมเนียมการศึกษา ระดับบัณฑิตศึกษา หลักสูตรนานาชาติ คณะ
วิทยาการสารสนเทศ พ.ศ. ๒๕๕๗

“ ๔) สาขาวิชาวิทยาการสารสนเทศ แบบ ก๑ ก๒ และ ข ๑๘๐,๐๐๐ บาท”

ข้อ ๔ ให้เพิ่มความต่อไปนี้เป็น ๓) และ ๔) ต่อจาก ๒) ใน ๕.๑.๒ ของข้อ ๕ ของระเบียบ
มหาวิทยาลัยบูรพา ว่าด้วยการเก็บเงินค่าบำรุงและค่าธรรมเนียมการศึกษา ระดับบัณฑิตศึกษา หลักสูตร
นานาชาติ คณะวิทยาการสารสนเทศ พ.ศ. ๒๕๕๗

“ ๓) สาขาวิชาวิทยาการสารสนเทศ แบบ ๑.๑ และ ๒.๑ (๓ ปี) ๒๗๐,๐๐๐ บาท

๔) สาขาวิชาวิทยาการสารสนเทศ แบบ ๑.๒ และ ๒.๒ (๔ ปี) ๓๖๐,๐๐๐ บาท”

ประกาศ ณ วันที่

พ.ศ. ๒๕๕๘

(ศาสตราจารย์พจน์ สะเพียรชัย)

อุปนายกสภามหาวิทยาลัยบูรพา

ทำหน้าที่แทนนายกสภามหาวิทยาลัยบูรพา

ระเบียบมหาวิทยาลัยบูรพา

ว่าด้วยการเก็บเงินค่าบำรุงและค่าธรรมเนียมการศึกษา สำหรับบัณฑิตศึกษา
หลักสูตรหมาจ่าย คณะมนุษยศาสตร์และสังคมศาสตร์ (ฉบับที่...)

พ.ศ. ๒๕๕๘

โดยที่เป็นการสมควรแก้ไขเพิ่มเติมระเบียบมหาวิทยาลัยบูรพา ว่าด้วยการเก็บเงิน
ค่าบำรุงและค่าธรรมเนียมการศึกษา สำหรับบัณฑิตศึกษา หลักสูตรหมาจ่าย คณะมนุษยศาสตร์และ
สังคมศาสตร์ พ.ศ. ๒๕๕๓

อาศัยอำนาจตามความในมาตรา ๒๑ (๒) และ (๑๔) แห่งพระราชบัญญัติมหาวิทยาลัยบูรพา
พ.ศ. ๒๕๕๐ สภามหาวิทยาลัยบูรพา ในการประชุมครั้งที่ เมื่อวันที่
จึงวางระเบียบไว้ ดังต่อไปนี้

ข้อ ๑ ระเบียบนี้เรียกว่า “ระเบียบมหาวิทยาลัยบูรพา ว่าด้วยการเก็บเงินค่าบำรุงและ
ค่าธรรมเนียมการศึกษา สำหรับบัณฑิตศึกษา หลักสูตรหมาจ่าย คณะมนุษยศาสตร์และสังคมศาสตร์
(ฉบับที่...) พ.ศ. ๒๕๕๘”

ข้อ ๒ ระเบียบนี้ให้ใช้บังคับสำหรับนิสิตที่เข้าศึกษาตั้งแต่ภาคต้น ปีการศึกษา ๒๕๕๘ เป็นต้นไป

ข้อ ๓ ให้ยกเลิกความใน ๕.๑.๑ ของ ๕.๑ ของข้อ ๕ ของระเบียบมหาวิทยาลัยบูรพา ว่าด้วย
การเก็บเงินค่าบำรุงและค่าธรรมเนียมการศึกษา ระดับบัณฑิตศึกษา หลักสูตรหมาจ่าย คณะมนุษยศาสตร์และ
สังคมศาสตร์ พ.ศ. ๒๕๕๗ และให้ใช้ความต่อไปนี้แทน

“หลักสูตรนิเทศศาสตรมหาบัณฑิต

๑) สาขาวิชาสื่อสารการตลาด ๑๐๐,๐๐๐ บาท

๒) สาขาวิชานวัตกรรมสื่อสารทางการเมือง ๑๓๐,๐๐๐ บาท”

ข้อ ๔ ให้เพิ่มความต่อไปนี้เป็น ๒) ใน ๕.๒.๑ ของ ๕.๒ ของข้อ ๕ ของระเบียบมหาวิทยาลัยบูรพา
ว่าด้วยการเก็บเงินค่าบำรุงและค่าธรรมเนียมการศึกษา ระดับบัณฑิตศึกษา หลักสูตรหมาจ่าย คณะมนุษยศาสตร์
และสังคมศาสตร์ พ.ศ. ๒๕๕๗ ดังนี้

“ ๒) สาขาวิชานวัตกรรมสื่อสารทางการเมือง ๑๖๐,๐๐๐ บาท”

ประกาศ ณ วันที่

พ.ศ. ๒๕๕๘

(ศาสตราจารย์พจน์ สะเพียรชัย)

อุปนายกสภามหาวิทยาลัยบูรพา

ทำหน้าที่แทนนายกสภามหาวิทยาลัยบูรพา

๔.๖ คณะดนตรีและการแสดงขออนุมัติเปลี่ยนแปลงการจัดเก็บค่าบำรุงและค่าธรรมเนียมการศึกษา หลักสูตรเหมาจ่าย ระดับปริญญาตรี

ตามที่คณะดนตรีและการแสดงได้รับอนุมัติจัดเก็บเงินค่าบำรุงและค่าธรรมเนียมการศึกษา หลักสูตรเหมาจ่าย ระดับปริญญาตรี ดังนี้

สาขาวิชา	อัตราเหมาจ่ายตลอดหลักสูตร / บาท	
	ผู้เข้าศึกษาปีการศึกษา ๒๕๕๘	ผู้เข้าศึกษาปีการศึกษา ๒๕๖๐
สาขาวิชาศิลปการแสดง	๒๐๐,๐๐๐	๒๔๐,๐๐๐
สาขาวิชาดนตรี	๒๐๐,๐๐๐	๒๔๐,๐๐๐

และคณะกรรมการบริหารการเงินและทรัพย์สินได้มีข้อสังเกต โดยให้คณะดนตรีและการแสดงให้ข้อมูลเพิ่มเติม ดังนี้

๑. ในการจัดการเรียนการสอนสาขาวิชาดนตรี อุปกรณ์การเรียนการสอนมีค่าใช้จ่ายสูงมาก ขอให้คณะฯ ทบทวนต้นทุนที่แท้จริงและรายรับอีกครั้ง

๒. ในการเรียนการสอนของคณะดนตรีและการแสดง นั้น ความรู้ด้านวิชาการในห้องเรียนเพียงอย่างเดียวคงไม่เพียงพอ สิ่งสำคัญที่แสดงถึงความรู้ความสามารถของนิสิตต้องได้มีโอกาสแสดงความสามารถบนเวทีการแสดงจริงเพื่อให้เกิดทักษะ การบริหารจัดการการรับงานแสดง การจัดหารายได้เชิงธุรกิจ

ในการนี้ คณะดนตรีและการแสดงได้ให้ข้อมูลเพิ่มเติมตามข้อสังเกตของคณะกรรมการบริหารการเงินและทรัพย์สิน และขออนุมัติเปลี่ยนแปลงการจัดเก็บค่าบำรุงและค่าธรรมเนียมการศึกษา จากลักษณะเหมาจ่ายตลอดหลักสูตร เป็นแบบเหมาจ่ายรายภาคการศึกษา ดังเอกสารแนบ เพื่อสะดวกในการจัดเก็บเงิน ทั้งนี้ค่าบำรุงและค่าธรรมเนียมการศึกษาตลอดหลักสูตรไม่เปลี่ยนแปลง

ประเด็นเสนอ เพื่อพิจารณาการขออนุมัติเปลี่ยนแปลงการจัดเก็บค่าบำรุงและค่าธรรมเนียมการศึกษา จากลักษณะเหมาจ่ายตลอดหลักสูตร เป็นแบบเหมาจ่ายรายภาคการศึกษา

มติ อนุมัติตามเสนอ และมีผลบังคับใช้ภาคต้น ปีการศึกษา ๒๕๕๘ โดยขอความเห็นชอบต่อสภามหาวิทยาลัย

การจัดเก็บค่าบำรุงและค่าธรรมเนียมการศึกษา คณะดนตรีและการแสดง ระดับปริญญาตรี

คณะสาขาวิชา/	จำนวนเงิน (บาท) ต่อคน
คณะดนตรีและการแสดง (ปีการศึกษา ๒๕๕๘ และ ๒๕๕๙)	
สาขาวิชาดนตรี	
ภาคต้นและภาคปลาย ภาคเรียนละ	๒๕,๐๐๐
ภาคฤดูร้อน ภาคเรียนละ	๑๒,๐๐๐
สาขาวิชาศิลปะการแสดง	
ภาคต้นและภาคปลาย ภาคเรียนละ	๒๕,๐๐๐
ภาคฤดูร้อน ภาคเรียนละ	๑๒,๐๐๐
คณะดนตรีและการแสดง (ปีการศึกษา ๒๕๖๐ เป็นต้นไป)	
สาขาวิชาดนตรี	
ภาคต้นและภาคปลาย ภาคเรียนละ	๓๐,๐๐๐
ภาคฤดูร้อน ภาคเรียนละ	๑๕,๐๐๐
สาขาวิชาศิลปะการแสดง	
ภาคต้นและภาคปลาย ภาคเรียนละ	๓๐,๐๐๐
ภาคฤดูร้อน ภาคเรียนละ	๑๕,๐๐๐

๑. นอกจากค่าบำรุงและค่าธรรมเนียมการศึกษาแล้ว นิสิตต้องชำระค่าธรรมเนียมการศึกษาเพิ่มเติมดังนี้

- (๑) ค่าขึ้นทะเบียนเป็นนิสิต ๒,๐๐๐ บาท
- (๒) ค่าขึ้นทะเบียนปริญญา ๑,๕๐๐ บาท
- (๓) ค่าธรรมเนียมการเทียบโอนหน่วยกิต ภาคปกติ ๕๐๐ บาท
- (๔) ค่าธรรมเนียมการย้ายคณะ/สาขาวิชา ภาคปกติ ๕๐๐ บาท

๒. นิสิตสามารถลงทะเบียนเรียนในรายวิชาใดวิชาหนึ่งได้เพียงครั้งเดียว ภาคต้นและภาคปลายไม่เกินภาคเรียนละ ๒๑ หน่วยกิต และตลอดหลักสูตรไม่เกิน ๑๓๐ หน่วยกิต หากนิสิตมีความประสงค์ต้องการลงทะเบียนเรียนซ้ำในรายวิชานั้น หรือลงทะเบียนเกิน ๑๓๐ หน่วยกิต นิสิตต้องชำระค่าธรรมเนียมการศึกษาในรายวิชานั้นเป็นรายครั้ง หน่วยกิตละ ๑,๕๐๐ บาท

๓. นิสิตคณะดนตรีและการแสดงที่ลงทะเบียนเรียน ครบ ๘ ภาคเรียนปกติ แต่ยังไม่สามารถสำเร็จการศึกษาตามที่กำหนดในหลักสูตร ให้ชำระค่าบำรุงการศึกษาและค่าธรรมเนียมการศึกษา ในภาคเรียนถัดไป ภาคเรียนละ ๑๒,๐๐๐ บาท

๔. นิสิตมหาวิทยาลัยบูรพาที่ไม่ได้สังกัดคณะดนตรีและการแสดงมาลงทะเบียนเรียนรายวิชาสังกัดคณะดนตรีและการแสดง ต้องชำระค่าธรรมเนียมการศึกษา หน่วยกิตละ ๑,๕๐๐ บาท

๕. บุคคลภายนอกมหาวิทยาลัยบูรพามาลงทะเบียนเรียนรายวิชาสังกัดคณะดนตรีและการแสดง ต้องชำระค่าธรรมเนียมการศึกษาหน่วยกิตละ ๔,๐๐๐ บาท

๖. กรณีที่นิสิตได้รับอนุญาตให้ลาพักการเรียน หรือถูกสั่งให้พักการเรียนในภาคเรียนใด ต้องชำระค่าบำรุงการศึกษาภาคเรียนละ ๑๒,๐๐๐ บาท เพื่อรักษาสภาพนิสิต

ในกรณีที่มีความจำเป็น คณะอาจพิจารณาลดหรือยกเว้นค่าบำรุงและค่าธรรมเนียมการศึกษาแล้วแต่กรณี สำหรับนิสิตคนใดก็ได้ ทั้งนี้จะต้องได้รับความเห็นชอบจากคณะกรรมการประจำคณะดนตรีและการแสดง

๓๔

ร่าง

ระเบียบมหาวิทยาลัยบูรพา

ว่าด้วยการเก็บเงินค่าบำรุงและค่าธรรมเนียมการศึกษา หลักสูตรهماจ่าย ระดับปริญญาตรี (ฉบับที่....)

พ.ศ. ๒๕๕๘

โดยที่เป็นการสมควรแก้ไขเพิ่มเติมระเบียบมหาวิทยาลัยบูรพา ว่าด้วยการเก็บเงินค่าบำรุงและค่าธรรมเนียมการศึกษา หลักสูตรهماจ่าย ระดับปริญญาตรี

อาศัยอำนาจตามความในมาตรา ๒๑ (๒) และ (๑๔) แห่งพระราชบัญญัติมหาวิทยาลัยบูรพา พ.ศ. ๒๕๕๐ สภามหาวิทยาลัยบูรพา ในการประชุมครั้งที่ เมื่อวันที่ จึงวางระเบียบไว้ ดังต่อไปนี้

ข้อ ๑ ระเบียบนี้เรียกว่า “ระเบียบมหาวิทยาลัยบูรพา ว่าด้วยการเก็บเงินค่าบำรุงและค่าธรรมเนียมการศึกษา หลักสูตรهماจ่าย ระดับปริญญาตรี (ฉบับที่....) พ.ศ. ๒๕๕๘”

ข้อ ๒ ระเบียบนี้ให้ใช้บังคับสำหรับนิสิตที่เข้าศึกษาตั้งแต่ภาคต้น ปีการศึกษา ๒๕๕๘ และนิสิตที่เข้าศึกษาตั้งแต่ภาคต้น ปีการศึกษา ๒๕๖๐ เป็นต้นไป

ข้อ ๓ ให้เพิ่มความต่อไปนี้เป็น ๕.๑๑ และข้อ ๕.๑๒ ต่อจากข้อ ๕.๑๐ ของข้อ ๓ ของระเบียบมหาวิทยาลัยบูรพา ว่าด้วยการเก็บเงินค่าบำรุงและค่าธรรมเนียมการศึกษา หลักสูตรهماจ่าย ระดับปริญญาตรี พ.ศ. ๒๕๕๓ ซึ่งแก้ไขเพิ่มเติมโดยระเบียบมหาวิทยาลัยบูรพา ว่าด้วยการเก็บเงินค่าบำรุงและค่าธรรมเนียมการศึกษา หลักสูตรهماจ่าย ระดับปริญญาตรี (ฉบับที่ ๑๒) พ.ศ. ๒๕๕๘

“

ข้อ	คณะ/สาขาวิชา	จำนวนเงินต่อคน
๕.๑๑	คณะดนตรีและการแสดง	
	สาขาวิชาศิลปะการแสดง	
	ก. สำหรับนิสิตที่เข้าศึกษาตั้งแต่ ภาคต้น ปีการศึกษา ๒๕๕๘ และ ๒๕๕๙ ภาคต้นและภาคปลาย ภาคเรียนละ ภาคฤดูร้อน	๒๕,๐๐๐ ๑๒,๐๐๐
	ข. สำหรับนิสิตที่เข้าศึกษาตั้งแต่ ภาคต้น ปีการศึกษา ๒๕๖๐ ภาคต้นและภาคปลาย ภาคเรียนละ ภาคฤดูร้อน	๓๐,๐๐๐ ๑๕,๐๐๐
๕.๑๒	สาขาวิชาดนตรี	
	ก. สำหรับนิสิตที่เข้าศึกษาตั้งแต่ ภาคต้น ปีการศึกษา ๒๕๕๘ และ ๒๕๕๙ ภาคต้นและภาคปลาย ภาคเรียนละ ภาคฤดูร้อน	๒๕,๐๐๐ ๑๒,๐๐๐
	ข. สำหรับนิสิตที่เข้าศึกษาตั้งแต่ ภาคต้น ปีการศึกษา ๒๕๖๐ ภาคต้นและภาคปลาย ภาคเรียนละ ภาคฤดูร้อน	๓๐,๐๐๐ ๑๕,๐๐๐

/๒๕๕๘ ให้เพิ่มเติม...

๓๘/๑

ข้อ ๔ ให้เพิ่มความต่อไปนี้เป็นข้อ ๘/๑๐ ของระเบียบมหาวิทยาลัยบูรพา ว่าด้วยการเก็บเงินค่าบำรุงและค่าธรรมเนียมการศึกษา หลักสูตรเหมาจ่าย ระดับปริญญาตรี พ.ศ. ๒๕๕๓ ซึ่งแก้ไขเพิ่มเติมโดยระเบียบมหาวิทยาลัยบูรพา ว่าด้วยการเก็บเงินค่าบำรุงและค่าธรรมเนียมการศึกษา หลักสูตรเหมาจ่าย ระดับปริญญาตรี (ฉบับที่ ๑๒) พ.ศ. ๒๕๕๘

“ข้อ ๘.๑๐ นิสิตคณะดนตรีและการแสดงที่ลงทะเบียนเรียนซ้ำรายวิชาใดเพื่อให้ครบตามหลักสูตร ต้องชำระค่าธรรมเนียมการศึกษารายวิชานั้น หน่วยกิตละ ๑,๕๐๐ บาท ทั้งนี้ค่าธรรมเนียมการศึกษาเหมาจ่ายที่กำหนดตามข้อ ๕.๑๑ และข้อ ๕.๑๒ ไม่รวมหน่วยกิตที่นิสิตลงทะเบียนเรียนซ้ำ”

ประกาศ ณ วันที่

พ.ศ. ๒๕๕๘

(ศาสตราจารย์พจน์ สะเพียรชัย)

อупนายกสภามหาวิทยาลัยบูรพา

ทำหน้าที่แทนนายกสภามหาวิทยาลัยบูรพา

**๔.๗ คณะวิทยาศาสตร์และสังคมศาสตร์ วิทยาเขตสระแก้ว ขออนุมัติกำหนด
อัตราค่าบำรุงและค่าธรรมเนียมการศึกษา หลักสูตรเหมาจ่าย ระดับปริญญาตรี**

คณะวิทยาศาสตร์และสังคมศาสตร์ วิทยาเขตสระแก้ว ขออนุมัติกำหนดอัตรา
ค่าบำรุงและค่าธรรมเนียมการศึกษา หลักสูตรบริหารธุรกิจบัณฑิต สาขาวิชาการจัดการทรัพยากรมนุษย์
หลักสูตรเหมาจ่าย ระดับปริญญาตรี คนละ ๑๒๙,๐๐๐ บาท ระยะเวลา ๔ ปี ซึ่งคณะฯ ได้ให้
รายละเอียดการคำนวณต้นทุนรายจ่าย

คณะอนุกรรมการกำหนดหลักเกณฑ์กลางเกี่ยวกับรายรับ จ่าย และการบริหารการเงิน
และทรัพย์สิน ในการประชุมครั้งที่ ๒/๒๕๕๘ เมื่อวันที่ ๒๓ มีนาคม พ.ศ. ๒๕๕๘ ได้พิจารณากลับกรอง
และซักถามข้อมูลเกี่ยวกับการรับนิสิตจำนวน ๙๐ คน นั้น เป็นข้อมูลที่คณะฯ มีความมั่นใจหรือไม่ว่าจะรับ
นิสิตได้จำนวน ๙๐ คน เนื่องจาก ๑) ขนาดห้องเรียนเพียงพอหรือไม่ ๒) คุณภาพการศึกษาจะเป็นอย่างไร

ในการนี้ คณะวิทยาศาสตร์และสังคมศาสตร์ จึงขอปรับเปลี่ยนการรับนิสิตเป็นจำนวน ๗๐
คน โดยอัตราค่าบำรุงและค่าธรรมเนียมการศึกษาคงเดิม อัตราคนละ ๑๒๙,๐๐๐ บาท

ประเด็นเสนอ เพื่อพิจารณาการขออนุมัติกำหนดอัตราค่าบำรุงและค่าธรรมเนียมการศึกษา
หลักสูตรเหมาจ่าย ระดับปริญญาตรี หลักสูตรบริหารธุรกิจบัณฑิต สาขาวิชาการจัดการทรัพยากรมนุษย์
คนละ ๑๒๙,๐๐๐ บาท ระยะเวลา ๔ ปี

มติ **อนุมัติตามเสนอ และมีผลบังคับใช้ภาคต้น ปีการศึกษา ๒๕๕๘ โดยขอความเห็นชอบ
ต่อสภามหาวิทยาลัย**

๓๖

ร่าง

ระเบียบมหาวิทยาลัยบูรพา

ว่าด้วยการเก็บเงินค่าบำรุงและค่าธรรมเนียมการศึกษา หลักสูตรเหมาจ่าย ระดับปริญญาตรี (ฉบับที่....)

พ.ศ. ๒๕๕๘

โดยที่เป็นการสมควรแก้ไขเพิ่มเติมระเบียบมหาวิทยาลัยบูรพา ว่าด้วยการเก็บเงินค่าบำรุงและค่าธรรมเนียมการศึกษา หลักสูตรเหมาจ่าย ระดับปริญญาตรี

อาศัยอำนาจตามความในมาตรา ๒๑ (๒) และ (๑๔) แห่งพระราชบัญญัติมหาวิทยาลัยบูรพา พ.ศ. ๒๕๕๐ สภามหาวิทยาลัยบูรพา ในการประชุมครั้งที่ เมื่อวันที่ จึงวางระเบียบไว้ ดังต่อไปนี้

ข้อ ๑ ระเบียบนี้เรียกว่า “ระเบียบมหาวิทยาลัยบูรพา ว่าด้วยการเก็บเงินค่าบำรุงและค่าธรรมเนียมการศึกษา หลักสูตรเหมาจ่าย ระดับปริญญาตรี (ฉบับที่....) พ.ศ. ๒๕๕๘”

ข้อ ๒ ระเบียบนี้ให้ใช้บังคับสำหรับนิสิตที่เข้าศึกษาตั้งแต่ภาคต้น ปีการศึกษา ๒๕๕๘ เป็นต้นไป

ข้อ ๓ ให้เพิ่มความต่อไปนี้เป็น ข้อ ๔.๖ ต่อจากข้อ ๔.๕ ของระเบียบมหาวิทยาลัยบูรพา ว่าด้วยการเก็บเงินค่าบำรุงและค่าธรรมเนียมการศึกษา หลักสูตรเหมาจ่าย ระดับปริญญาตรี พ.ศ. ๒๕๕๓ ซึ่งแก้ไขเพิ่มเติมโดย ระเบียบมหาวิทยาลัยบูรพา ว่าด้วยการเก็บเงินค่าบำรุงและค่าธรรมเนียมการศึกษา หลักสูตรเหมาจ่าย ระดับปริญญาตรี (ฉบับที่ ๙) พ.ศ. ๒๕๕๖ ข้อ ๔

“

ข้อ	คณะ/สาขา	จำนวนเงินต่อคน
๔.๖	<u>คณะวิทยาศาสตร์และสังคมศาสตร์</u> สาขาวิชาการจัดการทรัพยากรมนุษย์	๑๒๙,๐๐๐

ข้อ ๔ นอกจากค่าบำรุงและค่าธรรมเนียมการศึกษาตามข้อ ๔ หรือข้อ ๕ แล้ว นิสิตสาขาวิชาการจัดการทรัพยากรมนุษย์ต้องชำระค่าธรรมเนียมการศึกษาเพิ่มเติม ดังนี้

๔.๑ ค่าขึ้นทะเบียนนิสิต คนละ ๒,๐๐๐ บาท

๔.๒ ค่าขึ้นทะเบียนปริญญา คนละ ๑,๕๐๐ บาท

๔.๓ ค่าธรรมเนียมการเทียบโอนหน่วยกิต คนละ ๕๐๐ บาท

๔.๔ ค่าธรรมเนียมการย้ายคณะ คนละ ๕๐๐ บาท

ข้อ ๕ นิสิตสาขาวิชาการจัดการทรัพยากรมนุษย์ที่ลงทะเบียนเรียนในรายวิชาปกติสามารถลงทะเบียนเรียนในรายวิชานั้นซ้ำอีกครั้งหนึ่งได้ โดยไม่เสียค่าธรรมเนียมการศึกษา แต่ถ้าไม่สามารถสอบผ่านในรายวิชานั้น ในการลงทะเบียนครั้งต่อไป นิสิตต้องชำระค่าธรรมเนียมการศึกษาในรายวิชานั้นเป็นรายครั้ง ในอัตราหน่วยกิตละ ๔๐๐ บาท

ข้อ ๖ นิสิตสาขาวิชาการจัดการทรัพยากรมนุษย์ที่ลงทะเบียนเรียนครบ ๘ ภาคเรียนปกติ แต่ยังไม่สามารถลงทะเบียนเรียนรายวิชาที่กำหนดในหลักสูตรได้ครบ ให้ชำระค่าบำรุงและค่าธรรมเนียมการศึกษาในภาคเรียนถัดไป ภาคเรียนละ ๑๕,๐๐๐ บาท

M M

ข้อ ๗ นิสิตที่ไม่ได้สังกัดสาขาวิชาการจัดการทรัพยากรมนุษย์ ลงทะเบียนเรียนรายวิชาในสาขาวิชาตามข้อ ๔ หรือข้อ ๕ ต้องชำระค่าธรรมเนียมการศึกษาหน่วยกิตละ ๑,๒๐๐ บาท

ข้อ ๘ สำหรับบุคคลภายนอกมหาวิทยาลัยบูรพาลงทะเบียนเรียนรายวิชาสังกัดสาขาวิชาการจัดการทรัพยากรมนุษย์ การชำระค่าบำรุงและค่าธรรมเนียมการศึกษาให้นำระเบียบมหาวิทยาลัยบูรพา ว่าด้วยการเก็บเงินค่าบำรุงและค่าธรรมเนียมการศึกษา สำหรับนิสิตภาคพิเศษ พ.ศ. ๒๕๕๒ และที่แก้ไขเพิ่มเติม มาบังคับใช้โดยอนุโลม

ข้อ ๙ มหาวิทยาลัยอาจแบ่งงวดการเก็บเงินค่าบำรุงและค่าธรรมเนียมการศึกษาสำหรับนิสิตสังกัดคณะวิทยาศาสตร์และสังคมศาสตร์ได้โดยจัดทำเป็นประกาศของมหาวิทยาลัย

ข้อ ๑๐ นิสิตสาขาวิชาการจัดการทรัพยากรมนุษย์ที่สำเร็จการศึกษาโดยใช้เวลาน้อยกว่าเวลาที่กำหนดไว้ในหลักสูตร ต้องชำระเงินค่าบำรุงและค่าธรรมเนียมการศึกษาให้ครบตามข้อ ๔ หรือข้อ ๕ แล้วแต่กรณีจึงจะสำเร็จการศึกษาได้

ประกาศ ณ วันที่

พ.ศ. ๒๕๕๘

(ศาสตราจารย์พจน์ สะเพียรชัย)

อุปนายกสภามหาวิทยาลัยบูรพา

ทำหน้าที่แทนนายกสภามหาวิทยาลัยบูรพา

๔.๘ คณะวิศวกรรมศาสตร์ขออนุมัติปรับปรุงแก้ไขระเบียบมหาวิทยาลัยบูรพา ว่าด้วย การเก็บเงินค่าบำรุงและค่าธรรมเนียมการศึกษา สำหรับนิสิตเต็มเวลา และนิสิตไม่เต็มเวลา ระดับบัณฑิตศึกษา คณะวิศวกรรมศาสตร์ พ.ศ. ๒๕๕๖

คณะวิศวกรรมศาสตร์ขออนุมัติปรับปรุงแก้ไขระเบียบมหาวิทยาลัยบูรพา ว่าด้วยการ เก็บเงินค่าบำรุงและค่าธรรมเนียมการศึกษา สำหรับนิสิตเต็มเวลา และนิสิตไม่เต็มเวลา ระดับบัณฑิตศึกษา คณะวิทยาศาสตร์ พ.ศ. ๒๕๕๖ เพื่อให้สอดคล้องกับระเบียบมหาวิทยาลัยบูรพา ว่าด้วยการเก็บเงินค่าบำรุง และค่าธรรมเนียมการศึกษา ระดับบัณฑิตศึกษา พ.ศ. ๒๕๕๗ ดังนี้

๑. ปรับเพิ่มอัตราค่ารักษาสภาพของนิสิตไทยที่ได้รับอนุญาตลาพักการเรียน หรือ ได้ลงทะเบียนเรียนตามแผนการศึกษาของหลักสูตรและศึกษาครบระยะเวลาของหลักสูตรแล้ว และอยู่ในระหว่างทำวิทยานิพนธ์ หรือดุษฎีนิพนธ์ หรืองานนิพนธ์

๒. ปรับเพิ่มอัตราค่าธรรมเนียมการสอบป้องกันวิทยานิพนธ์ สำหรับนิสิตระดับปริญญาโท แผน ก

๓. ปรับเปลี่ยน “ค่าธรรมเนียมการเทียบโอนหน่วยกิต” เป็น “ค่าธรรมเนียมการเทียบโอน รายวิชา”

รายละเอียดดังเอกสารแนบ

ทั้งนี้ ได้ผ่านความเห็นชอบจากคณะกรรมการประจำคณะวิศวกรรมศาสตร์ ในการประชุม ครั้งที่ ๑/๒๕๕๘ เมื่อวันที่ ๒๙ มกราคม พ.ศ. ๒๕๕๘

คณะอนุกรรมการกำหนดหลักเกณฑ์กลางเกี่ยวกับการรับ จ่าย และการบริหารการเงิน และทรัพย์สิน ในการประชุมครั้งที่ ๒/๒๕๕๘ เมื่อวันที่ ๒๓ มีนาคม พ.ศ. ๒๕๕๘ ได้พิจารณาถ้อยแถลงแล้ว เห็นสมควรเริ่มใช้บังคับกับนิสิตที่เข้าศึกษาตั้งแต่ปีการศึกษา ๒๕๕๘

ประเด็นเสนอ เพื่อพิจารณาการขออนุมัติปรับปรุงแก้ไขระเบียบมหาวิทยาลัยบูรพา ว่าด้วย การเก็บเงินค่าบำรุงและค่าธรรมเนียมการศึกษา สำหรับนิสิตเต็มเวลา และนิสิตไม่เต็มเวลา ระดับ บัณฑิตศึกษา คณะวิศวกรรมศาสตร์ พ.ศ. ๒๕๕๖ ตามร่างระเบียบมหาวิทยาลัยบูรพา ว่าด้วยการเก็บเงิน ค่าบำรุงและค่าธรรมเนียมการศึกษา สำหรับนิสิตเต็มเวลา และนิสิตไม่เต็มเวลา ระดับบัณฑิตศึกษา คณะ วิศวกรรมศาสตร์ (ฉบับที่ ๒) พ.ศ. ๒๕๕๘

มติ อนุมัติตามเสนอ โดยขอความเห็นชอบต่อสภามหาวิทยาลัย

**๔.๙ คณะเภสัชศาสตร์ขออนุมัติกำหนดอัตราค่าปรับกรณีนิสิตผิดสัญญาการเป็น
นิสิตเพื่อศึกษาวิชาเภสัชศาสตร์**

คณะเภสัชศาสตร์ได้เริ่มรับสมัครบุคคลเข้าศึกษาตั้งแต่ปีการศึกษา ๒๕๕๓ ระยะเวลาของหลักสูตรศึกษา ๖ ปี รุ่นที่ ๑ มีนิสิตจำนวน ๔๐ คน โดยนิสิตที่เข้าศึกษาในคณะเภสัชศาสตร์ต้องทำ สัญญาการเป็นนิสิตเพื่อศึกษาวิชาเภสัชศาสตร์ มหาวิทยาลัยบูรพา รายละเอียดของสัญญา ส่วนหนึ่งของสัญญา กำหนดเงินค่าปรับจำนวนเงิน ๔๐๐,๐๐๐ บาท สำหรับผู้ที่ศึกษาจบหลักสูตรและไม่เข้ารับราชการหรือไม่ทำงานตามที่ระบุในสัญญา ส่วนกรณีที่นิสิตละทิ้งการศึกษากลางคัน จะต้องชำระเงินค่าปรับฐานผิดสัญญาจำนวนเงินค่าปรับคำนวณจากสัดส่วนรายปีของยอดเงิน ๔๐๐,๐๐๐ บาท โดยนิสิตจะต้องชำระเงินค่าปรับตามจำนวนปีที่ศึกษาไปแล้ว ซึ่งสัญญากำหนดปีละ ๖๖,๖๖๖ บาท

คณะอนุกรรมการกำหนดหลักเกณฑ์กลางเกี่ยวกับการรับ จ่าย และการบริหารการเงิน และทรัพย์สิน ในการประชุมครั้งที่ ๑/๒๕๕๘ เมื่อวันที่ ๒๘ มกราคม พ.ศ. ๒๕๕๘ ได้พิจารณาถ้อยแถลงแล้ว โดยให้ฝ่ายเลขานุการคณะอนุกรรมการฯ ทำหนังสือถึงกองกฎหมาย เพื่อสอบถามข้อมูลในกรณีที่คณะเภสัชศาสตร์อ้างสัญญาดังกล่าวที่ใช้นั้น ๑) สัญญาดังกล่าวได้ผ่านการพิจารณาของกองกฎหมายแล้ว และกองกฎหมายเห็นว่าสามารถนำไปดำเนินการได้โดยไม่ขัดต่อระเบียบของมหาวิทยาลัยที่เกี่ยวข้อง ๒) มีสาระของสัญญาเช่นเดียวกันกับคณะเภสัชศาสตร์ของทุกแห่งที่เป็นมหาวิทยาลัยของรัฐ

ในการนี้ กองกฎหมายได้มีหนังสือตอบ ๑) สัญญาดังกล่าวยังไม่ได้ผ่านการพิจารณาจากกองกฎหมาย ๒) สัญญาดังกล่าวมีสาระสำคัญคล้ายกับของคณะเภสัชศาสตร์ จุฬาลงกรณ์มหาวิทยาลัย มหาวิทยาลัยมหิดล มหาวิทยาลัยเชียงใหม่ มหาวิทยาลัยขอนแก่น มหาวิทยาลัยศิลปากร และมหาวิทยาลัยนเรศวร ๓) การกำหนดหลักเกณฑ์เงินค่าปรับกรณีนิสิตลาออกจากการเป็นนิสิตคณะเภสัชศาสตร์ ประมาณ ๔๒,๐๐๐ - ๕๐,๐๐๐ บาท ต่อปีการศึกษาที่นิสิตศึกษาไปแล้ว

ประเด็นเสนอ เพื่อพิจารณาการขออนุมัติกำหนดอัตราค่าปรับกรณีนิสิตผิดสัญญาการเป็นนิสิตเพื่อศึกษาวิชาเภสัชศาสตร์มหาวิทยาลัยบูรพา และเสนอขอความเห็นชอบต่อสภามหาวิทยาลัย ดังนี้

๑. จำนวนเงินค่าปรับ ๔๐๐,๐๐๐ บาท สำหรับผู้ที่ศึกษาจบหลักสูตรและไม่เข้ารับราชการ หรือไม่ทำงานตามที่ระบุในสัญญา

๒. จำนวนเงินค่าปรับปีละ ๖๖,๖๖๖ บาท ($400,000 \div 6$) ของปีที่ศึกษาไปแล้ว สำหรับนิสิตที่ละทิ้งการศึกษากลางคัน

มติ อนุมัติตามเสนอ โดยมีผลบังคับใช้ตั้งแต่ปีการศึกษา ๒๕๕๓ ทั้งนี้ให้มหาวิทยาลัยหารือด้านกฎหมายในการใช้บังคับย้อนหลัง



๔๑

สัญญาการเป็นนิสิตเพื่อศึกษาวิชาเภสัชศาสตร์ มหาวิทยาลัยบูรพา

สัญญาทำที่ มหาวิทยาลัยบูรพา

วันที่เดือน.....พ.ศ.....

โดยที่รัฐบาลมีเจตจำนงมุ่งหมายที่จะให้นิสิต นักศึกษาวิชาเภสัชศาสตร์ทุกคนทำงานหรือรับราชการสนองความต้องการของประเทศชาติภายหลังจากสำเร็จการศึกษาแล้ว และในการที่เป็นหน้าที่ของมหาวิทยาลัย สำนักงานคณะกรรมการข้าราชการพลเรือนและคณะกรรมการพิจารณาจัดสรรนิสิต นักศึกษาวิชาเภสัชศาสตร์ผู้สำเร็จการศึกษาไปปฏิบัติงานในส่วนราชการหรือองค์การของรัฐบาลต่าง ๆ ซึ่งคณะรัฐมนตรีได้หรือจะได้แต่งตั้งขึ้นเพื่อจัดสรรนิสิตนักศึกษาวิชาเภสัชศาสตร์เข้าทำงานหรือรับราชการสนองความต้องการของประเทศชาติที่จะดำเนินการให้สำเร็จผลสมความมุ่งหมายดังกล่าว

และโดยข้าพเจ้า.....เกิดเมื่อวันที่..... เดือน..... พ.ศ..... อายุ..... ปี อยู่บ้านเลขที่..... ตรอก..... ซอย..... ถนน..... ตำบล..... อำเภอ..... จังหวัด..... โทร..... บิดาชื่อ..... มารดาชื่อ..... เป็นผู้หนึ่งซึ่งประสงค์

จะเข้าศึกษาวิชาเภสัชศาสตร์เพื่อสนองความต้องการของประเทศชาติตามเจตจำนงของรัฐบาลดังกล่าวข้างต้น

ข้าพเจ้าจึงขอทำสัญญาให้ไว้แก่มหาวิทยาลัยบูรพา ซึ่งต่อไปในสัญญานี้จะเรียกว่า "มหาวิทยาลัย" ดังมีข้อความต่อไปนี้

ข้อ 1 ข้าพเจ้าตกลงเข้าศึกษาวิชาเภสัชศาสตร์ที่มหาวิทยาลัยนี้ ตั้งแต่ปีการศึกษา 25..... เป็นต้นไป จนกว่าจะสำเร็จการศึกษาตามหลักสูตรเภสัชศาสตรบัณฑิต

ในระหว่างที่ข้าพเจ้าศึกษาวิชาเภสัชศาสตร์ตามสัญญานี้ข้าพเจ้ายินยอมประพฤติและปฏิบัติตามระเบียบข้อบังคับหรือคำสั่งของมหาวิทยาลัยที่ได้กำหนดหรือสั่งการเกี่ยวกับการเป็นนิสิตวิชาเภสัชศาสตร์ทั้งที่ได้ออกใช้บังคับอยู่แล้วก่อนวันที่ข้าพเจ้าลงนามในสัญญานี้ และที่จะได้ออกใช้บังคับต่อไปในภายหน้าโดยเคร่งครัด และให้ถือว่าระเบียบข้อบังคับหรือคำสั่งต่าง ๆ ดังกล่าวเป็นส่วนหนึ่งของสัญญานี้ด้วย

ข้อ 2 ในระหว่างที่ข้าพเจ้าศึกษาวิชาตามสัญญานี้ ข้าพเจ้าจะตั้งใจและเพียรพยายามอย่างดีที่สุดในการศึกษาเล่าเรียนโดยจะไม่หลีกเลียง ละเลย ทอดทิ้ง ยุติ หรือเลิกการศึกษาก่อนสำเร็จการศึกษาตามหลักสูตร ดังได้ระบุไว้ในข้อ 1 ของสัญญานี้

ข้อ 3 ภายหลังจากที่สำเร็จการศึกษาตามหลักสูตรแล้ว ข้าพเจ้าตกลงยินยอมจะปฏิบัติตามคำสั่งของสำนักงานคณะกรรมการข้าราชการพลเรือน และหรือคณะกรรมการพิจารณาจัดสรรนิสิตนักศึกษาวิชาเภสัชศาสตร์ ผู้สำเร็จการศึกษาไปปฏิบัติงานในส่วนราชการหรือองค์การของรัฐบาลต่าง ๆ ในการจัดสรรให้ข้าพเจ้าเข้ารับการศึกษาอบรมเพิ่มเติมแห่งใด ๆ หรือเข้ารับราชการหรือทำงานในสถานศึกษา ส่วนราชการหรือองค์การของรัฐบาลแห่งใดทุกประการ และในกรณีที่สำนักงานคณะกรรมการข้าราชการพลเรือน และหรือคณะกรรมการพิจารณาจัดสรรนิสิตนักศึกษาวิชาเภสัชศาสตร์ผู้สำเร็จการศึกษา ไปปฏิบัติงานในส่วนราชการ หรือองค์การของรัฐบาลต่าง ๆ สั่งให้ข้าพเจ้าเข้ารับราชการหรือทำงาน

/ ข้าพเจ้าจะรับราชการ...

ข้าพเจ้าจะรับราชการหรือทำงานนั้นอยู่ต่อไปเป็นเวลา 2 ปี ติดต่อกันไป นับตั้งแต่วันที่ได้กำหนดในคำสั่ง แต่ถ้าหลังจากสำเร็จการศึกษาตามหลักสูตรแล้ว สำนักงานคณะกรรมการข้าราชการพลเรือนและหรือคณะกรรมการพิจารณาจัดสรรนิสิตนักศึกษาวิชาเภสัชศาสตร์ ผู้สำเร็จการศึกษาไปปฏิบัติงานในส่วนราชการหรือองค์การของรัฐบาลต่าง ๆ ได้ให้ข้าพเจ้าเข้ารับการศึกษอบรมเพิ่มเติมตามความต้องการของกระทรวงทบวงกรมใด ต่อไปอีกแล้วเมื่อข้าพเจ้าได้ศึกษาอบรมเพิ่มเติมเสร็จแล้วหรือไม่ได้ทำการศึกษอบรมเพิ่มเติมต่อไปจนสำเร็จด้วยเหตุใดก็ดี ข้าพเจ้ายินยอมเข้ารับราชการหรือทำงานตามที่สำนักงานคณะกรรมการข้าราชการพลเรือน และหรือคณะกรรมการพิจารณาจัดสรรนิสิตนักศึกษาวิชาเภสัชศาสตร์ ผู้สำเร็จการศึกษาไปปฏิบัติงานในส่วนราชการหรือองค์การของรัฐบาลต่าง ๆ สั่งให้เข้ารับราชการหรือทำงานนั้น โดยจะรับราชการหรือทำงานนั้นอยู่ต่อไปเป็นเวลา 2 ปี ติดต่อกันไปนับแต่วันที่ได้กำหนดในคำสั่ง แต่ถ้าเป็นการเข้ารับการศึกษอบรมเพิ่มเติมในระหว่างที่รับราชการหรือทำงานตามคำสั่งในวาระแรก เมื่อข้าพเจ้าได้ศึกษาอบรมเพิ่มเติมเสร็จแล้ว หรือไม่ได้ทำการศึกษอบรมเพิ่มเติมต่อไปจนสำเร็จด้วยเหตุใดก็ดี ข้าพเจ้าจะยินยอมเข้ารับราชการหรือทำงานต่อไปจนครบกำหนดระยะเวลา 2 ปี ทั้งนี้ ไม่นับระยะเวลาว่างเข้ารับการศึกษอบรมเพิ่มเติมรวมคำนวณเข้าด้วย

ถ้าข้าพเจ้าไม่เข้ารับราชการหรือทำงานตามที่กล่าวในวาระแรกหรือวาระสองแล้วแต่กรณี ข้าพเจ้ายินยอมรับผิดชอบใช้เงินให้แก่มหาวิทยาลัยเป็นเงิน จำนวน 400,000 บาท (สี่แสนบาทถ้วน) ภายในกำหนดเวลาที่มหาวิทยาลัยเรียกร้องให้ชำระ

ถ้าข้าพเจ้ารับราชการหรือทำงานไม่ครบกำหนดเวลาตามที่กล่าวไว้ในวาระแรกหรือวาระสองแล้วแต่กรณี ข้าพเจ้ายินยอมรับผิดชอบใช้เงินให้แก่มหาวิทยาลัยตามระยะเวลาที่ขาด โดยคิดคำนวณลดลงตามส่วนเฉลี่ยจากจำนวนเงินที่ต้องชดใช้ในวาระก่อน

ถ้าการที่ข้าพเจ้ามิได้เข้ารับราชการหรือทำงานตามความในวาระสามหรือออกจากราชการหรืองานก่อนครบกำหนดในวาระสี่ ข้าพเจ้าไม่ต้องรับผิดชอบตามวาระดังกล่าวในกรณีต่อไปนี้

1. ตาย
2. เจ็บป่วยหรือพิการและสำนักงานคณะกรรมการข้าราชการพลเรือนได้พิจารณาแล้วเห็นว่าไม่สามารถรับราชการได้
3. ผู้รับสัญญาและกระทรวงการคลังพิจารณาเห็นว่าเหตุอันสมควรที่ข้าพเจ้าไม่ต้องรับผิดชอบเพราะถูกทางราชการไล่ออก ปลดออก หรือให้ออก

ข้อ 4 เพื่อเป็นหลักประกันในการปฏิบัติตามสัญญานี้ ข้าพเจ้าจะได้จัดหาบุคคลที่มีคุณสมบัติ และหลักทรัพย์ซึ่งมหาวิทยาลัยเห็นสมควรมาทำสัญญาค้ำประกันข้าพเจ้าภายในเวลาที่มหาวิทยาลัยกำหนด และในกรณีที่มหาวิทยาลัยเห็นสมควรจะให้ข้าพเจ้าเปลี่ยนผู้ค้ำประกัน ข้าพเจ้าจะปฏิบัติตามทุกประการ

ข้อ 5 อนึ่ง หากปรากฏว่านิสิตเภสัชศาสตร์รายใดละทิ้งการศึกษากลางคัน โดยนัยกำหนดตามมติคณะรัฐมนตรี ในการทำสัญญาชดใช้ทุนฯ นิสิตเภสัชศาสตร์รายนั้นจักต้องชำระเงินค่าปรับฐานผิดสัญญาตามจำนวนปีที่ศึกษา โดยกำหนดค่าปรับ รายละ ปีละ 66,666 บาท (หกหมื่นหกพันหกร้อยหกสิบหกบาทถ้วน)

ข้าพเจ้าได้ทราบและเข้าใจข้อความในสัญญาฉบับนี้ดีแล้ว จึงได้ลงนามในสัญญานี้ไว้เป็นหลักฐาน

ลงนาม.....นิติศึกษาเภสัชศาสตร์
(.....) ผู้ให้สัญญา

ลงนาม.....อธิการบดีมหาวิทยาลัยหรือ
(.....) ผู้แทนผู้รับสัญญา

ลงนาม..... พยาน
(.....)

ลงนาม..... พยาน
(.....)



หนังสือแนบท้ายสัญญาการเป็นนิสิตเพื่อศึกษาวิชาเภสัชศาสตร์

สัญญาทำที่ มหาวิทยาลัยบูรพา

วันที่.....เดือน.....พ.ศ.....

ตามที่ข้าพเจ้า.....ได้ทำสัญญาการเป็นนิสิตเพื่อศึกษาวิชาเภสัชศาสตร์
ณ คณะศึกษาศาสตร์ มหาวิทยาลัยบูรพา ตามสัญญาลงวันที่.....เดือน.....
พ.ศ..... โดยมี.....เป็นคู่ค้าประกันนั้น

ข้อ 1. ข้าพเจ้ารับทราบเงื่อนไขเพิ่มเติมแล้วว่า ในกรณีที่ข้าพเจ้าลาออกจากการเป็นนิสิตคณะศึกษาศาสตร์
มหาวิทยาลัยบูรพา ก่อนสำเร็จการศึกษา หรือข้าพเจ้ามีเจตนา จงใจ ละเลย ทอดทิ้งการศึกษา หรือประพฤติน่าไม่สมควร
จนเป็นเหตุให้ต้องพ้นสภาพการเป็นนิสิตของคณะศึกษาศาสตร์ มหาวิทยาลัยบูรพา โดยมิได้สำเร็จการศึกษาข้าพเจ้า
ยินยอมที่จะชดใช้เงินเบี้ยปรับตามที่กำหนดไว้ในข้อ 2.

ข้อ 2. จำนวนเงินที่ต้องชดใช้ตามความในข้อ 1 นั้น ข้าพเจ้ายินยอมชดใช้เงินให้แก่มหาวิทยาลัยบูรพาเป็นเงินตาม
ระยะเวลาที่มีสภาพเป็นนิสิตคณะศึกษาศาสตร์ มหาวิทยาลัยบูรพา โดยคิดคำนวณตามส่วนเฉลี่ยจากจำนวนเงินที่จะต้องชดใช้
ทั้งหมดหากสำเร็จการศึกษาและไม่ปฏิบัติตามที่กำหนด (สี่แสนบาทถ้วน)

(ตัวอย่าง เช่น นาย ก ลาออกจากการเป็นนิสิตคณะศึกษาศาสตร์ มหาวิทยาลัยบูรพา ซึ่งมีหลักสูตร 6 ปี เพื่อไปศึกษา
ต่อในสาขาอื่น หรือมหาวิทยาลัยอื่น ภายหลังจากเป็นนิสิตคณะศึกษาศาสตร์ มหาวิทยาลัยบูรพา 1 ปี จะต้องชดใช้เงินเท่ากับ
1 ใน 6 ของยอดเงิน 400,000 บาท เป็นเงิน 66,666 บาท)

ข้อ 3. ให้ถือว่าหนังสือนี้เป็นส่วนหนึ่งของสัญญาการเป็นนิสิตเพื่อศึกษาวิชาเภสัชศาสตร์ตามที่อ้างถึงในส่วนแรก

ลงนาม.....นิสิตวิชาเภสัชศาสตร์
(.....) ผู้ให้สัญญา

ลงนาม.....อธิการบดีมหาวิทยาลัยหรือ
(.....) ผู้แทนผู้รับสัญญา

ลงนาม.....พยาน
(.....)

ลงนาม.....พยาน
(.....)

ลงนาม.....ผู้ค้าประกัน
(.....)



หนังสือแสดงความยินยอมในกรณีผู้ให้สัญญาเป็นผู้เยาว์

สัญญาทำที่ มหาวิทยาลัยบูรพา

วันที่ เดือน พุทธศักราช

ข้าพเจ้านาย.....อายุ.....ปี เกี่ยวข้องเป็น.....

ของ (นาย/นางสาว).....อยู่บ้านเลขที่.....ถนน.....

ตำบล อำเภอ..... จังหวัด.....และ

ข้าพเจ้านาง.....อายุ.....ปี เกี่ยวข้องเป็น..... ของ

(นาย/นางสาว).....อยู่บ้านเลขที่.....ถนน..... ตำบล

..... อำเภอ..... จังหวัด.....เป็น

ผู้แทนโดยชอบธรรมตามกฎหมายของ (นาย/นางสาว).....นิสิตวิชาเภสัชศาสตร์ ได้ทราบ

ข้อความในสัญญาการเป็นนิสิตเพื่อศึกษาวิชาเภสัชศาสตร์ที่(นาย/นางสาว)..... ได้ทำให้ไว้ต่อ

มหาวิทยาลัยบูรพา ตามสัญญาฉบับลงวันที่.....เดือน.....พุทธศักราช..... แล้วขอแสดง

ความยินยอมในกรณีที่ (นาย/นางสาว) ได้ทำสัญญาดังกล่าวให้ไว้ต่อ

มหาวิทยาลัยบูรพาทุกประการ

ลงนามผู้แทนโดยชอบธรรมของนิสิตเภสัชศาสตร์ (บิดา)

(.....)

ลงนามผู้แทนโดยชอบธรรมของนิสิตเภสัชศาสตร์ (มารดา)

(.....)

ลงนาม พยาน

(.....)

ลงนาม พยาน

(.....)

๕๖



สัญญาค้ำประกัน

สัญญาทำที่ มหาวิทยาลัยบูรพา

วันที่.....เดือน.....พ.ศ.....

ข้าพเจ้าอายุ.....ปี อาชีพ.....
 สังกัด.....ตั้งบ้านเรือนอยู่บ้านเลขที่.....ต.รอก.....
 ซอย.....ถนน.....ตำบล.....
 อำเภอ.....จังหวัด.....ขอทำสัญญาค้ำประกันฉบับนี้ให้ไว้ต่อ
 มหาวิทยาลัยบูรพา ดังมีข้อความต่อไปนี้

ข้อ 1 ข้าพเจ้าได้ทราบข้อความในสัญญาการเป็นนิสิตเพื่อศึกษาวิชาเภสัชศาสตร์ที่
 ได้ทำให้ไว้ต่อมหาวิทยาลัยบูรพา ตามสัญญาฉบับลงวันที่เดือน.....พ.ศ.....พร้อมด้วย
 หนังสือแนบท้ายสัญญาฉบับลงวันที่.....เดือน.....พ.ศ.....แล้วข้าพเจ้าขอให้สัญญาว่าถ้า
กระทำผิดสัญญาที่ให้ไว้ต่อมหาวิทยาลัยบูรพา เป็นเหตุให้เกิดความ
 รับผิดชอบต้องชดใช้เงินให้แก่มหาวิทยาลัยบูรพาแล้ว ข้าพเจ้ายินยอมชดใช้เงินตามจำนวนที่.....
จะต้องรับผิดชอบนั้นให้แก่มหาวิทยาลัยบูรพา จนครบถ้วนโดยมหาวิทยาลัยบูรพามีจำเป็นต้องเรียกร้องให้
ชดใช้เงินดังกล่าวนั้นก่อน

ข้อ 2 หากมีการผ่อนชำระหนี้ตามสัญญาดังกล่าวแล้วให้แก่..... ไม่
 ว่ากรณีใด ๆ ก็ถือว่าข้าพเจ้าได้ตกลงให้ความยินยอมในการผ่อนชำระหนี้ที่นั่นด้วยทุกครั้งและยังรับเป็นผู้ค้ำประกันตาม
 สัญญานี้ตลอดไป

ข้อ 3 ข้าพเจ้าจะไม่เพิกถอนการค้ำประกันในระหว่างเวลาที่.....ต้องรับผิดชอบ
 อยู่ตามสัญญา

ข้อ 4 เพื่อเป็นหลักฐานในการค้ำประกัน ข้าพเจ้าขอแสดงหลักทรัพย์ซึ่งข้าพเจ้ามีกรรมสิทธิ์โดยปลอดจากภาระ
 มุกพันใด ๆ ทั้งสิ้น ดังนี้

(1) ที่ดินโฉนดเลขที่หน้าสำรวจ.....
 เนื้อที่.....ไร่.....งาน.....วา อยู่ที่ตำบล.....
 อำเภอ.....จังหวัด.....

(2) หลักทรัพย์อื่น ๆ

EM

(3) เป็น

.....
.....

ข้าพเจ้าได้ทราบและเข้าใจข้อความในสัญญาฉบับนี้ดีแล้ว จึงได้ลงนามในสัญญานี้

(ลงนาม).....ผู้ค้าประกัน

(.....)

(ลงนาม).....คู่สมรสผู้ค้าประกัน

(.....)ให้ความยินยอม

(ลงนาม).....พยาน

(.....)

(ลงนาม).....พยาน

(.....)

บัตรประจำตัวข้าราชการ กรม

เลขที่.....

ตำแหน่ง.....

วันออกบัตร.....

บัตรหมดอายุ.....

ข้าพเจ้าขอรับรองว่าไม่มีคู่สมรส (เป็นโสด/คู่สมรสตาย/หย่า) ในขณะที่ทำสัญญานี้

.....ผู้ค้าประกัน

(.....)

หมายเหตุ :

ใช้ข้าราชการประจำตั้งแต่ระดับ 4 ขึ้นไป หรือพนักงานรัฐวิสาหกิจ พนักงานเทศบาลซึ่งเทียบเท่ากับข้าราชการระดับ 5 ขึ้นไปเป็นผู้ค้าประกันได้ โดยต้องนำหนังสือรับรองความเป็นข้าราชการหรือพนักงานรัฐวิสาหกิจ หรือพนักงานเทศบาลจากผู้บังคับบัญชา พร้อมกับบัตรประจำตัวของผู้นั้นไปแสดงแก่เจ้าหน้าที่ด้วย

อนึ่ง ข้าราชการระดับมาตรฐานกลางที่ 4 ขึ้นไป หนึ่งคน มีสิทธิ์ค้าประกันผู้สอบคัดเลือกเข้าคณะเภสัชศาสตร์ ได้หนึ่งคนเท่านั้น

๔.๑๐ วิทยาเขตจันทบุรีขอความเห็นชอบอัตราค่าบำรุงหอพัก ค่าบริการหอพัก
และค่าธรรมเนียมหอพัก สำหรับปีการศึกษา ๒๕๕๘

เพื่อให้เป็นไปตาม ข้อ ๗ ของระเบียบมหาวิทยาลัยบูรพา ว่าด้วยการเก็บเงินค่าบำรุง
หอพัก ค่าบริการหอพักและค่าธรรมเนียมหอพัก พ.ศ. ๒๕๕๓ และที่แก้ไขเพิ่มเติม วิทยาเขตจันทบุรีจึง
ขอความเห็นชอบอัตราค่าบำรุงหอพัก ค่าบริการหอพักและค่าธรรมเนียมหอพัก สำหรับปีการศึกษา ๒๕๕๘
ตั้งร่างประกาศมหาวิทยาลัยบูรพา เรื่อง ค่าบำรุงหอพัก ค่าบริการหอพักและค่าธรรมเนียมหอพัก วิทยาเขต
จันทบุรี สำหรับปีการศึกษา ๒๕๕๘ พ.ศ. ๒๕๕๘ ดังเอกสารแนบ

ทั้งนี้ ในร่างประกาศฯ สำหรับปีการศึกษา ๒๕๕๘ อัตราค่าบำรุง ค่าบริการและค่า
ธรรมเนียมหอพัก คงเป็นอัตราเดียวกับปีการศึกษา ๒๕๕๗

ประเด็นเสนอ เพื่อพิจารณาให้ความเห็นชอบอัตราค่าบำรุงหอพัก ค่าบริการหอพัก และค่าธรรมเนียม
หอพัก วิทยาเขตจันทบุรี สำหรับปีการศึกษา ๒๕๕๘

มติ เห็นชอบอัตราค่าบำรุงหอพัก ค่าบริการหอพัก และค่าธรรมเนียมหอพัก วิทยาเขต
จันทบุรี สำหรับปีการศึกษา ๒๕๕๘



ประกาศมหาวิทยาลัยบูรพา
ที่ /๒๕๕๘
เรื่อง ค่าบำรุงหอพัก ค่าบริการหอพัก และค่าธรรมเนียมหอพัก
วิทยาเขตจันทบุรี สำหรับปีการศึกษา ๒๕๕๘
พ.ศ.๒๕๕๘

โดยที่เป็นการสมควรกำหนดหลักเกณฑ์และอัตราการจัดเก็บค่าบำรุงหอพัก ค่าบริการหอพัก และค่าธรรมเนียมหอพัก วิทยาเขตจันทบุรี

อาศัยอำนาจตามความในมาตรา ๒๖ มาตรา ๓๒ (๔) และ (๑๑) และมาตรา ๓๓ วรรคสอง แห่งพระราชบัญญัติมหาวิทยาลัยบูรพา พ.ศ. ๒๕๕๐ ประกอบกับมติที่ประชุมคณะกรรมการบริหารการเงิน และทรัพย์สิน ในการประชุมครั้งที่ ๑/๒๕๕๘ เมื่อวันที่ ๒๗ เมษายน พ.ศ. ๒๕๕๘ มหาวิทยาลัยบูรพา จึงออกประกาศไว้ ดังต่อไปนี้

ข้อ ๑ ประกาศนี้เรียกว่า “ประกาศมหาวิทยาลัยบูรพา ที่...../๒๕๕๘ เรื่อง ค่าบำรุงหอพัก ค่าบริการหอพัก และค่าธรรมเนียมหอพัก วิทยาเขตจันทบุรี สำหรับปีการศึกษา ๒๕๕๘ พ.ศ.๒๕๕๘”

ข้อ ๒ ประกาศนี้ให้ใช้บังคับตั้งแต่ภาคเรียนฤดูร้อน ปีการศึกษา ๒๕๕๘ เป็นต้นไป

ข้อ ๓ อัตราค่าบำรุงหอพัก

/๓.๑ อัตราค่าบำรุง...

๓.๑ อัตราค่าบำรุงหอพัก สำหรับนิสิตที่เข้าพักเป็นรายภาคเรียน ให้จัดเก็บเป็น
รายภาคเรียนต่อคน ดังนี้

ชื่อหอพัก/ ประเภท	ภาคต้น/ภาคปลาย			ภาคเรียนฤดูร้อน		
	พักห้องละ ๔ คน	พักห้องละ ๓ คน	พักห้องละ ๒ คน	พักห้องละ ๔ คน	พักห้องละ ๓ คน	พักห้องละ ๒ คน
หอพัก ๑ หอพัก ๒ ห้องพัสดุ	๔,๐๐๐ บาท (สี่พันบาท ถ้วน)	๕,๓๕๐ บาท (ห้าพันสาม ร้อย ห้าสิบบาท ถ้วน)	๘,๑๐๐ บาท (แปดพันหนึ่ง ร้อย บาทถ้วน)	๑,๖๐๐ บาท (หนึ่งพันหก ร้อย บาทถ้วน)	๒,๑๔๐ บาท (สองพันหนึ่งร้อย สี่สิบบาท ถ้วน)	๓,๒๔๐ บาท (สามพันสอง ร้อย สี่สิบบาทถ้วน)
หอพัก ๓ ห้องพัสดุ	๕,๐๐๐ บาท (ห้าพันบาท ถ้วน)	๖,๗๐๐ บาท (หกพันเจ็ด ร้อย บาทถ้วน)	๑๐,๒๐๐ บาท (หนึ่งหมื่นสอง ร้อย บาทถ้วน)	๒,๐๐๐ บาท (สองพันบาท ถ้วน)	๒,๖๘๐ บาท (สองพันหกร้อย แปดสิบบาท ถ้วน)	๔,๐๘๐ บาท (สี่พันแปดสิบบ บาทถ้วน)
ห้องปรับอากาศ	๖,๐๐๐ บาท (หกพันบาท ถ้วน)	๘,๐๐๐ บาท (แปดพันบาท ถ้วน)	๑๒,๐๐๐ บาท (หนึ่งหมื่นสอง พัน บาทถ้วน)	๒,๔๐๐ บาท (สองพันสี่ร้อย บาทถ้วน)	๓,๒๐๐ บาท (สามพันสองร้อย บาทถ้วน)	๔,๘๐๐ บาท (สี่พันแปดร้อย บาทถ้วน)

๓.๒ อัตราค่าบำรุงหอพัก สำหรับนิสิตที่เข้าพักระหว่างภาคเรียน ให้จัดเก็บเป็นรายเดือนต่อคน ดังนี้

ชื่อหอพัก/ประเภท	ภาคต้น/ภาคปลาย			ภาคเรียนฤดูร้อน		
	พักห้องละ ๔ คน	พักห้องละ ๓ คน	พักห้องละ ๒ คน	พักห้องละ ๔ คน	พักห้องละ ๓ คน	พักห้องละ ๒ คน
หอพัก ๑ หอพัก ๒ ห้องพัสดุ	๘๐๐ บาท (แปดร้อยบาท ถ้วน)	๑,๐๗๐ บาท (หนึ่งพันเจ็ด สิบบาทถ้วน)	๑,๖๒๐ บาท (หนึ่งพันหก ร้อย ยี่สิบบาทถ้วน)	๘๐๐ บาท (แปดร้อยบาท ถ้วน)	๑,๐๗๐ บาท (หนึ่งพันเจ็ด สิบบาทถ้วน)	๑,๖๒๐ บาท (หนึ่งพันหก ร้อย ยี่สิบบาทถ้วน)
หอพัก ๓ ห้องพัสดุ	๑,๐๐๐ บาท (หนึ่งพันบาท ถ้วน)	๑,๓๔๐ บาท (หนึ่งพันสามร้อย สี่สิบบาทถ้วน)	๒,๐๔๐ บาท (สองพันสี่สิบบาท ถ้วน)	๑,๐๐๐ บาท (หนึ่งพันบาท ถ้วน)	๑,๓๔๐ บาท (หนึ่งพันสามร้อย สี่สิบบาทถ้วน)	๒,๐๔๐ บาท (สองพันสี่สิบบาท ถ้วน)
หอพัก ๓ ห้องปรับอากาศ	๑,๒๐๐ บาท (หนึ่งพันสอง ร้อย บาทถ้วน)	๑,๖๐๐ บาท (หนึ่งพันหก ร้อย บาทถ้วน)	๒,๔๐๐ บาท (สองพันสี่ร้อย บาทถ้วน)	๑,๒๐๐ บาท (หนึ่งพันสองร้อย บาทถ้วน)	๑,๖๐๐ บาท (หนึ่งพันหก ร้อย บาทถ้วน)	๒,๔๐๐ บาท (สองพันสี่ร้อย บาทถ้วน)

เศษของเดือนหากไม่เกิน ๑๕ วัน ให้คิดอัตราค่าบำรุงเป็นครึ่งเดือน และถ้าเกิน ๑๕ วัน ให้คิดอัตราค่าบำรุงหอพักเป็น ๑ เดือน

/ข้อ ๔ อัตราค่าบริการ...

๕๖

ข้อ ๔ อัตราค่าบริการห้องพัก

๔.๑ อัตราค่าสาธารณูปโภค

(๑) อัตราค่าสาธารณูปโภคสำหรับนิสิตที่เข้าพักเป็นรายภาคเรียน ให้จัดเก็บเป็นรายภาคเรียนต่อคน ดังนี้

ชื่อห้องพัก/ประเภท	ภาคต้น/ภาคปลาย		ภาคฤดูร้อน	
	ค่าน้ำประปา	ค่าไฟฟ้า	ค่าน้ำประปา	ค่าไฟฟ้า
ห้องพัก ๑ และ ห้องพัก ๒ ห้องพัสดุ	๕๐๐ บาท (ห้าร้อยบาท ถ้วน)	๕๐๐ บาท (ห้าร้อยบาทถ้วน)	๒๐๐ บาท (สองร้อยบาท ถ้วน)	๒๐๐ บาท (สองร้อยบาท ถ้วน)
ห้องพัก ๓ ห้องพัสดุ	๕๐๐ บาท (ห้าร้อยบาท ถ้วน)	๕๐๐ บาท (ห้าร้อยบาทถ้วน)	๒๐๐ บาท (สองร้อยบาท ถ้วน)	๒๐๐ บาท (สองร้อยบาท ถ้วน)
ห้องปรับอากาศ	๕๐๐ บาท (ห้าร้อยบาท ถ้วน)	ชำระตามที่จ่าย จริง หน่วยละ ๖ บาท	๒๐๐ บาท (สองร้อยบาท ถ้วน)	ชำระตามที่จ่าย จริง หน่วยละ ๖ บาท

(๒) อัตราค่าสาธารณูปโภค สำหรับนิสิตที่เข้าพักระหว่างภาคเรียน ให้จัดเก็บเป็นรายเดือนต่อคน ดังนี้

ชื่อห้องพัก/ประเภท	ภาคต้น/ภาคปลาย		ภาคฤดูร้อน	
	ค่าน้ำประปา	ค่าไฟฟ้า	ค่าน้ำประปา	ค่าไฟฟ้า
ห้องพัก ๑ และ ห้องพัก ๒ ห้องพัสดุ	๑๐๐ บาท (หนึ่งร้อยบาท ถ้วน)	๑๐๐ บาท (หนึ่งร้อยบาท ถ้วน)	๑๐๐ บาท (หนึ่งร้อยบาท ถ้วน)	๑๐๐ บาท (หนึ่งร้อยบาท ถ้วน)
ห้องพัก ๓ ห้องพัสดุ	๑๐๐ บาท (หนึ่งร้อยบาท ถ้วน)	๑๐๐ บาท (หนึ่งร้อยบาท ถ้วน)	๑๐๐ บาท (หนึ่งร้อยบาท ถ้วน)	๑๐๐ บาท (หนึ่งร้อยบาท ถ้วน)
ห้องปรับอากาศ	๑๐๐ บาท (หนึ่งร้อยบาท ถ้วน)	ชำระตามที่จ่าย จริง หน่วยละ ๖ บาท	๑๐๐ บาท (หนึ่งร้อยบาท ถ้วน)	ชำระตามที่จ่าย จริง หน่วยละ ๖ บาท

๕๓

๔.๒ อัตราค่าประกันของเสียหาย

ภาคต้นหรือภาคปลาย ภาคเรียนละ ๕๐๐ บาท (ห้าร้อยบาทถ้วน)
ภาคฤดูร้อน ภาคเรียนละ ๒๕๐ บาท (สองร้อยห้าสิบบาทถ้วน)

ข้อ ๕ อัตราค่าธรรมเนียมหอพักสำหรับบุคคลภายนอก ให้จัดเก็บเป็นรายวัน ดังนี้

ประเภท	ทุกหอพัก	หอพักนิสิต ๓
	ห้องธรรมดา ต่อคนต่อวัน	ห้องปรับอากาศ ต่อห้องต่อวัน
๑. นักเรียน นิสิต นักศึกษา	๕๐ บาท (ห้าสิบบาทถ้วน)	๓๐๐ บาท (สามร้อยบาทถ้วน)
๒. บุคคลอื่นนอกเหนือจากข้อ (๑)	๑๐๐ บาท (หนึ่งร้อยบาทถ้วน)	

อัตราค่าธรรมเนียมหอพักห้องปรับอากาศ เป็นอัตราสำหรับพักไม่เกิน ๒ คน หากพักเกินกว่า ๒ คนให้เก็บค่าธรรมเนียมหอพักเพิ่ม คนละ ๑๐๐ บาท(หนึ่งร้อยบาทถ้วน)

ข้อ ๖ การเรียกเก็บเงินค่าบำรุงหอพัก และค่าบริการหอพัก ดังนี้

๖.๑ นิสิตที่เข้าอยู่หอพักของมหาวิทยาลัยบูรพาวิทยาเขตจันทบุรี เป็นครั้งแรก ให้ชำระเงินค่าบำรุงหอพักพร้อมค่าน้ำประปา ค่าไฟฟ้า และค่าประกันของเสียหาย

๖.๒ นิสิตที่ได้ชำระเงินตามข้อ ๖.๑ แล้ว หากประสงค์จะเข้าอยู่หอพักต่อเนื่อง ในภาคเรียนต่อไป โดยอยู่ในปีการศึกษานั้น ไม่ต้องชำระค่าประกันของเสียหาย

ข้อ ๗ การคืนเงินค่าบริการหอพัก ให้คืนได้เฉพาะค่าประกันของเสียหายโดยหักค่าใช้จ่ายที่หอพักเรียกเก็บจากนิสิต ได้แก่ ค่ากุญแจห้องพักกรณีไม่คืนกุญแจ เงินชดใช้กรณีทรัพย์สินภายในหอพักที่ชำรุด สูญหายหรือเสียหาย ที่นิสิตต้องรับผิดชอบตามค่าใช้จ่ายที่เกิดขึ้น ทั้งนี้ไม่รวมค่าน้ำประปาและค่าไฟฟ้า

ข้อ ๘ การขอรับเงินคืนตามข้อ ๗ ให้นิสิตติดต่อขอรับเงินคืนในวันสิ้นสุดปีการศึกษา หรือวันที่ลาออกจากการเป็นนิสิต แต่ต้องไม่เกิน ๙๐ วัน นับตั้งแต่วันสิ้นสุดปีการศึกษาตามปฏิทินการศึกษาประจำปีของมหาวิทยาลัยบูรพา หากพ้นกำหนดดังกล่าว จะถือว่านิสิตไม่ประสงค์จะรับเงินคืน มหาวิทยาลัยจะดำเนินการโอนเงินดังกล่าวเข้าเป็นเงินรายได้ของมหาวิทยาลัยต่อไป

ข้อ ๙ ให้รองอธิการบดีที่อธิการบดีมอบหมาย รักษาการให้เป็นไปตามประกาศนี้

ประกาศ ณ วันที่

พ.ศ.๒๕๕๘

(ศาสตราจารย์ นายแพทย์สมพล พงศ์ไทย)
ผู้รักษาการแทนอธิการบดีมหาวิทยาลัยบูรพา

๔.๑๑ วิทยาเขตสระแก้วขอความเห็นชอบอัตราค่าบำรุงหอพัก ค่าบริการ
หอพักและค่าธรรมเนียมหอพัก สำหรับปีการศึกษา ๒๕๕๘

เพื่อให้เป็นไปตาม ข้อ ๗ ของระเบียบมหาวิทยาลัยบูรพา ว่าด้วยการเก็บเงินค่าบำรุง
หอพัก ค่าบริการหอพักและค่าธรรมเนียมหอพัก พ.ศ. ๒๕๕๓ และที่แก้ไขเพิ่มเติม วิทยาเขตสระแก้ว
จึงขอความเห็นชอบอัตราค่าบำรุงหอพัก ค่าบริการหอพักและค่าธรรมเนียมหอพัก สำหรับปีการศึกษา
๒๕๕๘ ดังร่างประกาศมหาวิทยาลัยบูรพา เรื่อง ค่าบำรุงหอพัก ค่าบริการหอพักและค่าธรรมเนียมหอพัก
สังกัดวิทยาเขตสระแก้ว สำหรับปีการศึกษา ๒๕๕๘ พ.ศ. ๒๕๕๘ ดังเอกสารแนบ

ทั้งนี้ ในร่างประกาศฯ สำหรับปีการศึกษา ๒๕๕๘ อัตราค่าบำรุง ค่าบริการและค่า
ธรรมเนียมหอพัก คงเป็นอัตราเดียวกับปีการศึกษา ๒๕๕๗

ประเด็นเสนอ เพื่อพิจารณาการขอความเห็นชอบอัตราค่าบำรุงหอพัก ค่าบริการหอพักและค่าธรรมเนียม
หอพัก วิทยาเขตสระแก้ว สำหรับปีการศึกษา ๒๕๕๘

มติ เห็นชอบอัตราค่าบำรุงหอพัก ค่าบริการหอพักและค่าธรรมเนียมหอพัก วิทยาเขตสระแก้ว
สำหรับปีการศึกษา ๒๕๕๘

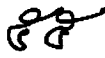
-ร่าง- 

ประกาศมหาวิทยาลัยบูรพา
ที่ / ๒๕๕๘
เรื่อง ค่าบำรุงหอพัก ค่าบริการหอพักและค่าธรรมเนียมหอพัก วิทยาเขตสระแก้ว
สำหรับปีการศึกษา ๒๕๕๘
พ.ศ. ๒๕๕๘

โดยที่เป็นการสมควรกำหนดหลักเกณฑ์และอัตราการจัดเก็บค่าบำรุงหอพัก ค่าบริการหอพัก และค่าธรรมเนียมหอพัก วิทยาเขตสระแก้ว

อาศัยอำนาจตามความในมาตรา ๒๖ และมาตรา ๓๒ (๔) และ (๑๑) และมาตรา ๓๓ วรรคสอง แห่งพระราชบัญญัติมหาวิทยาลัยบูรพา พ.ศ.๒๕๕๐ ประกอบกับมติที่ประชุมคณะกรรมการบริหาร การเงินและทรัพย์สินของมหาวิทยาลัย ในการประชุม ครั้งที่ ๑/๒๕๕๘ เมื่อวันที่ ๒๗ เมษายน พ.ศ. ๒๕๕๘ จึงออกประกาศไว้ ดังต่อไปนี้

ข้อ ๑ ประกาศนี้เรียกว่า “ประกาศมหาวิทยาลัยบูรพา ที่ /๒๕๕๘ เรื่อง ค่าบำรุงหอพัก ค่าบริการหอพักและค่าธรรมเนียมหอพัก วิทยาเขตสระแก้ว สำหรับปีการศึกษา ๒๕๕๘ พ.ศ. ๒๕๕๘”

ข้อ ๒ ประกาศนี้ให้ใช้บังคับตั้งแต่ภาคฤดูร้อน ปีการศึกษา ๒๕๕๘ เป็นต้นไป

ข้อ ๓ อัตราค่าบำรุงหอพัก

๓.๑ อัตราค่าบำรุงหอพัก สำหรับนิสิตที่เข้าพักเป็นรายภาคเรียน ให้จัดเก็บเป็นรายภาค เรียนต่อคน ดังนี้

หอพัก	ภาคต้น/ภาคปลาย	ภาคฤดูร้อน
หอพักนิสิตชาย (พัก ๔ คน/ห้อง)	๔,๕๐๐ บาท	๒,๐๐๐ บาท
หอพักนิสิตหญิง (พัก ๔ คน/ห้อง)	๕,๐๐๐ บาท	๒,๕๐๐ บาท

๓.๒ อัตราค่าบำรุงหอพัก สำหรับนิสิตที่เข้าพักระหว่างภาคเรียน ให้เก็บเป็นรายเดือน ต่อคน ดังนี้

หอพัก	ภาคต้น/ภาคปลาย/ภาคฤดูร้อน
หอพักนิสิตชาย	๔๐๐ บาท
หอพักนิสิตหญิง	๑,๐๐๐ บาท

เศษของเดือนหากไม่เกิน ๑๕ วัน ให้คิดอัตราค่าบำรุงหอพักเป็นครึ่งเดือน และถ้าเกิน ๑๕ วัน ให้คิดอัตราค่าบำรุงหอพักเป็น ๑ เดือน

ข้อ ๔ อัตราค่าประกันของเสียหาย

ภาคต้นหรือภาคปลาย ภาคเรียนละ ๕๐๐ บาท
ภาคฤดูร้อน ๒๐๐ บาท

/ข้อ ๕ อัตราค่าธรรมเนียม...

ข้อ ๕ อัตราค่าธรรมเนียมหอพักสำหรับบุคคลภายนอก ให้จัดเก็บเป็นรายวัน ดังนี้

ประเภทบุคคลภายนอก	หอพักนิสิตชาย/หญิง ต่อคนต่อวัน
(๑) นักเรียน นิสิต นักศึกษา	๕๐ บาท
(๒) บุคคลอื่นนอกเหนือจาก (๑)	๑๐๐ บาท

ข้อ ๖ อัตราค่าบำรุงหอพักและค่าธรรมเนียมหอพัก เป็นอัตราที่รวมค่ากระแสไฟฟ้าและค่าน้ำประปา โดยที่มหาวิทยาลัยกำหนดให้ใช้กระแสไฟฟ้า ๑๒ หน่วย/คน/เดือน หากเกินกำหนด นิสิตต้องจ่ายส่วนที่เกิน หน่วยละ ๖ บาท ในกรณีที่ใช้กระแสไฟฟ้าเกินกำหนด นิสิตต้องชำระเงินที่งานการเงิน ภายในวันที่ ๑๐ ของเดือนถัดไป

ข้อ ๗ การเรียกเก็บค่าบำรุงหอพัก และค่าบริการหอพัก ดังนี้

๗.๑ นิสิตที่เข้าอยู่หอพักของมหาวิทยาลัยบูรพา วิทยาเขตสระแก้ว เป็นครั้งแรกให้ชำระเงิน ค่าบำรุงหอพัก และค่าประกันของเสียหาย

๗.๒ นิสิตที่ได้ชำระเงินตามข้อ ๗.๑ หากประสงค์จะเข้าอยู่หอพักต่อเนื่องในภาคเรียนต่อไป โดยอยู่ในปีการศึกษานั้น ไม่ต้องชำระค่าประกันของเสียหาย

ข้อ ๘ การคืนค่าบริการหอพัก ให้คืนได้เฉพาะค่าประกันของเสียหายโดยให้หักค่าใช้จ่ายที่หอพักเรียกเก็บจากนิสิตเงินชดใช้กรณีทรัพย์สินภายในหอพักชำรุด สูญหายหรือเสียหายที่นิสิตต้องรับผิดชอบตามค่าใช้จ่ายที่เกิดขึ้น

ข้อ ๙ การขอรับเงินคืนตามข้อ ๘ การขอรับเงินคืนค่าประกันของเสียหาย ให้นิสิตติดต่อขอรับคืนในวันสิ้นสุดปีการศึกษา หรือ วันที่ลาออกจากการเป็นนิสิต แต่ต้องไม่เกิน ๙๐ วัน นับตั้งแต่วันสิ้นสุดภาคการศึกษา ตามปฏิทินการศึกษาประจำปี ของมหาวิทยาลัยบูรพา

หากพ้นกำหนดดังกล่าว จะถือว่านิสิตไม่มีความประสงค์ขอรับเงินคืนค่าประกันของเสียหาย มหาวิทยาลัยบูรพา วิทยาเขตสระแก้ว จะดำเนินการโอนเงินดังกล่าวเข้าเป็นเงินรายได้ของมหาวิทยาลัยต่อไป

ข้อ ๑๐ เมื่อนิสิตชำระค่าบำรุงและค่าธรรมเนียมหอพักนิสิตแล้ว มหาวิทยาลัยบูรพา สงวนสิทธิ์ไม่คืนค่าบำรุงหอพักและค่าธรรมเนียมหอพักทุกกรณี

ข้อ ๑๑ ให้รองอธิการบดีที่อธิการบดีมอบหมายรักษาการให้เป็นไปตามประกาศนี้

ประกาศ ณ วันที่ ธันวาคม พ.ศ.๒๕๕๗

(ศาสตราจารย์ นายแพทย์สมพล พงศ์ไทย)
ผู้รักษาการแทนอธิการบดีมหาวิทยาลัยบูรพา

๔.๑๒ คณะแพทยศาสตร์ขอความเห็นชอบอัตราค่าบำรุงหอพัก ค่าบริการหอพักและค่าธรรมเนียมหอพักนิสิตแพทย์ คณะแพทยศาสตร์ สำหรับปีการศึกษา ๒๕๕๘

เพื่อให้เป็นไปตาม ข้อ ๗ ของระเบียบมหาวิทยาลัยบูรพา ว่าด้วยการเก็บเงินค่าบำรุงหอพัก ค่าบริการหอพักและค่าธรรมเนียมหอพัก พ.ศ. ๒๕๕๓ และที่แก้ไขเพิ่มเติม คณะแพทยศาสตร์จึงขอความเห็นชอบอัตราค่าบำรุงหอพัก ค่าบริการหอพักและค่าธรรมเนียมหอพักนิสิตแพทย์ สำหรับปีการศึกษา ๒๕๕๘ ดังร่างประกาศมหาวิทยาลัยบูรพา เรื่อง ค่าบำรุงหอพัก ค่าบริการหอพักและค่าธรรมเนียมหอพักนิสิตแพทย์ คณะแพทยศาสตร์ มหาวิทยาลัยบูรพา สำหรับปีการศึกษา ๒๕๕๘ พ.ศ. ๒๕๕๘ ดังเอกสารแนบ

ทั้งนี้ ในร่างประกาศฯ สำหรับปีการศึกษา ๒๕๕๘ อัตราค่าบำรุง ค่าบริการและค่าธรรมเนียมหอพัก คงเป็นอัตราเดียวกับปีการศึกษา ๒๕๕๗

ประเด็นเสนอ เพื่อพิจารณาการขอความเห็นชอบอัตราค่าบำรุงหอพัก ค่าบริการหอพักและค่าธรรมเนียมหอพักนิสิตแพทย์ คณะแพทยศาสตร์ สำหรับปีการศึกษา ๒๕๕๘

มติ เห็นชอบอัตราค่าบำรุงหอพัก ค่าบริการหอพักและค่าธรรมเนียมหอพักนิสิตแพทย์ คณะแพทยศาสตร์ สำหรับปีการศึกษา ๒๕๕๘



-ร่าง-

ประกาศมหาวิทยาลัยบูรพา
ที่ /๒๕๕๘
เรื่อง อัตราค่าบำรุงหอพักค่าบริการหอพักและค่าธรรมเนียมหอพักนิสิตแพทย์
คณะแพทยศาสตร์ มหาวิทยาลัยบูรพา สำหรับปีการศึกษา ๒๕๕๘
พ.ศ. ๒๕๕๘

โดยที่เป็นการสมควรกำหนดหลักเกณฑ์และอัตราการจัดเก็บค่าบำรุงหอพัก ค่าบริการหอพัก และค่าธรรมเนียมหอพัก คณะแพทยศาสตร์

อาศัยอำนาจตามความในมาตรา ๒๖ มาตรา ๓๒ (๔) และ (๑๑) และมาตรา ๓๓ วรรคสอง แห่งพระราชบัญญัติมหาวิทยาลัยบูรพา พ.ศ. ๒๕๕๐ ประกอบกับมติที่ประชุมคณะกรรมการบริหารการเงิน และทรัพย์สิน ในการประชุมครั้งที่ ๑/๒๕๕๘ เมื่อวันที่ ๒๗ เมษายน พ.ศ. ๒๕๕๘ มหาวิทยาลัยบูรพา จึงออก ประกาศไว้ ดังต่อไปนี้

ข้อ ๑ ประกาศนี้เรียกว่า “ประกาศมหาวิทยาลัยบูรพา ที่...../..... เรื่อง อัตราค่าบำรุงหอพัก ค่าบริการหอพักและค่าธรรมเนียมหอพักนิสิตแพทย์ คณะแพทยศาสตร์ มหาวิทยาลัยบูรพา สำหรับปีการศึกษา ๒๕๕๘ พ.ศ. ๒๕๕๘”

ข้อ ๒ ประกาศนี้ให้ใช้บังคับสำหรับปีการศึกษา ๒๕๕๘

ข้อ ๓ ในประกาศนี้

“หอพัก” หมายความว่า หอพักนิสิตแพทย์คณะแพทยศาสตร์

“คณะแพทยศาสตร์” หมายความว่า คณะแพทยศาสตร์ มหาวิทยาลัยบูรพา

“ค่าบำรุงหอพัก” หมายความว่า เงินที่คณะแพทยศาสตร์เรียกเก็บจากนิสิตและบุคคลอื่นนอกเหนือจากนิสิต เป็นค่าห้องพักเมื่อเข้าอยู่ในหอพัก

“ค่าบริการหอพัก” หมายความว่า เงินที่คณะแพทยศาสตร์เรียกเก็บจากผู้ใช้บริการหอพัก อาทิ ค่าประกันของเสียหาย ค่ามัดจำกุญแจ ค่าน้ำประปา ค่าไฟฟ้า เงินชดใช้ทรัพย์สินสูญหายหรือเสียหาย และค่าบริการอื่นๆ เป็นต้น

“ค่าธรรมเนียมหอพัก” หมายความว่า เงินที่คณะแพทยศาสตร์เรียกเก็บจากนิสิต บุคคลอื่นนอกเหนือจากนิสิต และบุคคลภายนอก เข้าพักในหอพัก

“นิสิต” หมายความว่า นิสิตแพทย์ของคณะแพทยศาสตร์ มหาวิทยาลัยบูรพา ที่คณะแพทยศาสตร์ อนุญาตให้เข้าพักในหอพัก

“บุคคลภายนอก” หมายความว่า บุคคลที่ไม่เป็นนิสิต และผู้ปฏิบัติงานในคณะแพทยศาสตร์ ที่คณะแพทยศาสตร์อนุญาตให้เข้าพักในหอพัก

/ ข้อ ๔ อัตรา...

๕๐๖

ข้อ ๔ อัตราค่าบริการห้องพัก

๔.๑ อัตราค่าบริการห้องพักสำหรับนิสิตให้จัดเก็บเป็นรายภาคเรียนต่อคน ดังนี้

ห้องพัก นิสิตแพทย์	ปีการศึกษา	ค่าบริการห้องพัก
ห้องพัสดุ	ภาคต้น / ภาคปลาย	๗,๐๐๐
	ภาคฤดูร้อน	๒,๘๐๐
ห้องปรับอากาศ	ภาคต้น / ภาคปลาย	๙,๔๐๐
	ภาคฤดูร้อน	๓,๗๖๐

๔.๒ อัตราค่าบริการห้องพัก สำหรับนิสิตที่เข้าระหว่างภาคเรียน ให้จัดเก็บเป็นรายเดือนต่อคน ในอัตราสำหรับห้องพัสดุ ๑,๔๐๐ บาทและสำหรับห้องปรับอากาศ ๑,๘๘๐ บาท เศษของเดือนหากไม่เกิน ๑๕ วัน ให้คิดอัตราค่าบริการเป็นครึ่งเดือนและถ้าเกิน ๑๕ วันให้คิดอัตราค่าบริการเป็นหนึ่งเดือน

ข้อ ๕ อัตราค่าบริการห้องพัก

๕.๑ ค่าประกันของเสียหายให้จัดเก็บเป็นรายภาคเรียนต่อคน ในอัตรา ๕๐๐ บาท

๕.๒ ค่าน้ำประปาให้จัดเก็บเป็นรายภาคเรียนต่อคน ดังนี้

- ภาคต้น/ภาคปลาย ๓๐๐ บาท

- ภาคฤดูร้อน ๑๕๐ บาท

๕.๓ ค่าไฟฟ้า ให้จัดเก็บเป็นรายเดือนต่อคนตามที่ใช้จริง ในอัตราหน่วยละ ๖ บาท

ข้อ ๖ อัตราค่าธรรมเนียมห้องพักสำหรับบุคคลภายนอก ให้จัดเก็บเป็นรายวันต่อห้อง ดังนี้

๖.๑ นักเรียน นิสิต นักศึกษา

- ห้องพัสดุ ๑๐๐ บาท

- ห้องปรับอากาศ ๒๐๐ บาท

๖.๒ บุคคลอื่นนอกเหนือจาก (๖.๑)

- ห้องพัสดุ ๒๐๐ บาท

- ห้องปรับอากาศ ๔๐๐ บาท

ข้อ ๗ การเรียกเก็บค่าเงินบำรุงห้องพักและค่าบริการห้องพัก ดังนี้

๗.๑ นิสิตที่เข้าอยู่ห้องพักเป็นครั้งแรกให้ชำระเงินค่าบำรุงห้องพักพร้อมค่าน้ำประปา และค่าประกันของเสียหาย

๗.๒ นิสิตที่ได้ชำระเงินตามข้อ ๗.๑ แล้ว หากประสงค์จะเข้าอยู่ห้องพักต่อเนื่องในภาคเรียนต่อไป ไม่ต้องชำระค่าประกันของเสียหาย

/ ข้อ ๘ การเก็บเงิน...

ข้อ ๘ การเก็บเงินค่าบำรุงหอพัก ค่าบริการหอพัก ค่าธรรมเนียมหอพักนิสิตแพทย์ และการคืนเงินค่าบริการหอพักให้งานบริหารงานการเงินและบัญชี คณะแพทยศาสตร์ เป็นผู้ดำเนินการเก็บเงินและคืนเงินดังกล่าว

ข้อ ๙ การคืนเงินค่าบริการหอพัก ให้คืนได้เฉพาะค่าประกันของเสียหายโดยหักค่าใช้จ่ายที่หอพักเรียกเก็บจากนิสิต ได้แก่ ค่ากุญแจห้องพักกรณีไม่คืนกุญแจ เงินชดใช้กรณีทรัพย์สินภายในหอพักชำรุดเสียหายหรือเสียหาย ที่นิสิตต้องรับผิดชอบตามค่าใช้จ่ายที่เกิดขึ้น ทั้งนี้ไม่รวมค่าน้ำประปาและค่าไฟฟ้า

ข้อ ๑๐ การขอรับเงินคืนตามข้อ ๙ ให้นิสิตติดต่อขอรับเงินคืนในวันที่ติดต่อขอย้ายออก แต่ต้องไม่เกิน ๓๐ วัน นับตั้งแต่วันที่ย้ายออก หากพ้นกำหนดดังกล่าวจะถือว่านิสิตไม่ประสงค์จะรับเงินคืน คณะแพทยศาสตร์จะดำเนินการโอนเงินดังกล่าวเข้าเป็นเงินรายได้ของคณะแพทยศาสตร์ต่อไป

ประกาศ ณ วันที่

(ศาสตราจารย์ นายแพทย์สมพล พงศ์ไทย)
ผู้รักษาการแทนอธิการบดีมหาวิทยาลัยบูรพา

๔.๑๓ คณะพยาบาลศาสตร์ขอความเห็นชอบอัตราค่าบำรุงหอพัก ค่าบริการหอพัก และค่าธรรมเนียมหอพัก คณะพยาบาลศาสตร์ สำหรับปีการศึกษา ๒๕๕๘

เพื่อให้เป็นไปตาม ข้อ ๗ ของระเบียบมหาวิทยาลัยบูรพา ว่าด้วยการเก็บเงินค่าบำรุงหอพัก ค่าบริการหอพักและค่าธรรมเนียมหอพัก พ.ศ. ๒๕๕๓ และที่แก้ไขเพิ่มเติม คณะพยาบาลศาสตร์ จึงขอความเห็นชอบอัตราค่าบำรุงหอพัก ค่าบริการหอพักและค่าธรรมเนียมหอพัก สำหรับปีการศึกษา ๒๕๕๘ ดังร่างประกาศมหาวิทยาลัยบูรพา เรื่อง ค่าบำรุงหอพัก ค่าบริการหอพักและค่าธรรมเนียมหอพัก คณะพยาบาลศาสตร์ สำหรับปีการศึกษา ๒๕๕๘ พ.ศ. ๒๕๕๘ ดังเอกสารแนบ

ทั้งนี้ ในร่างประกาศฯ สำหรับปีการศึกษา ๒๕๕๘ อัตราค่าบำรุง ค่าบริการและค่าธรรมเนียมหอพัก คงเป็นอัตราเดียวกับปีการศึกษา ๒๕๕๗

ประเด็นเสนอ เพื่อพิจารณาการขอความเห็นชอบอัตราค่าบำรุงหอพัก ค่าบริการหอพักและค่าธรรมเนียมหอพัก คณะพยาบาลศาสตร์ สำหรับปีการศึกษา ๒๕๕๘

มติ เห็นชอบอัตราค่าบำรุงหอพัก ค่าบริการหอพักและค่าธรรมเนียมหอพัก คณะพยาบาลศาสตร์ สำหรับปีการศึกษา ๒๕๕๘

(ร่าง) ๒๖

ประกาศมหาวิทยาลัยบูรพา
ที่ /๒๕๕๘

เรื่อง อัตราค่าบำรุงหอพัก ค่าบริการหอพักและค่าธรรมเนียมหอพัก คณะพยาบาลศาสตร์
สำหรับปีการศึกษา ๒๕๕๘
พ.ศ.๒๕๕๘

โดยที่เป็นการสมควรกำหนดหลักเกณฑ์และอัตราการจัดเก็บค่าบำรุงหอพัก ค่าบริการหอพัก
และค่าธรรมเนียมหอพัก คณะพยาบาลศาสตร์

อาศัยอำนาจตามความในมาตรา ๒๖ มาตรา ๓๒ (๔) และ (๑๑) และมาตรา ๓๓ วรรคสอง
แห่งพระราชบัญญัติมหาวิทยาลัยบูรพา พ.ศ. ๒๕๕๐ ประกอบกับมติที่ประชุมคณะกรรมการบริหารการเงิน
และทรัพย์สิน ในการประชุมครั้งที่ ๑/๒๕๕๘ เมื่อวันที่ ๒๗ เมษายน พ.ศ. ๒๕๕๘ มหาวิทยาลัยบูรพา จึงออก
ประกาศไว้ ดังต่อไปนี้

ข้อ ๑ ประกาศนี้เรียกว่า “ประกาศมหาวิทยาลัยบูรพา ที่ เรื่อง อัตราค่าบำรุง
หอพักค่าบริการหอพักและค่าธรรมเนียมหอพัก คณะพยาบาลศาสตร์ สำหรับปีการศึกษา ๒๕๕๘ พ.ศ. ๒๕๕๘”

ข้อ ๒ ประกาศนี้ให้ใช้บังคับตั้งแต่วันที่ เป็นต้นไป

ข้อ ๓ อัตราค่าบำรุงหอพัก

๓.๑ อัตราค่าบำรุงหอพัก สำหรับนิสิตที่เข้าพักเป็นภาคเรียน ให้จัดเก็บเป็นรายภาคเรียน
ต่อคน ดังนี้

ประเภทห้องพัก	ภาคต้น	ภาคปลาย	ภาคฤดูร้อน
ห้องพักไม่เกิน ๔ คน ต่อห้อง (ห้องพักธรรมดา)	๕,๐๐๐ บาท (ห้าพันบาทถ้วน)	๕,๐๐๐ บาท (ห้าพันบาทถ้วน)	๒,๕๐๐ บาท (สองพันห้าร้อยบาทถ้วน)

๓.๒ อัตราค่าบำรุงหอพัก สำหรับนิสิตเข้าพักระหว่างภาคเรียน ให้เรียกเก็บเป็นรายเดือน
ต่อคน ดังนี้

ประเภทห้องพัก	ห้องพักธรรมดา	ห้องปรับอากาศ
ห้องพักไม่เกิน ๔ คน ต่อห้อง	๑,๐๐๐ บาท (หนึ่งพันบาทถ้วน)	๒,๐๐๐ บาท (สองพันบาทถ้วน)

เศษของเดือน หากไม่เกิน ๑๕ วัน ให้คิดอัตราค่าบำรุงเป็นครึ่งเดือน และถ้าเกิน ๑๕ วัน
ให้คิดอัตราค่าบำรุงหอพักเป็น ๑ เดือน

ข้อ ๔ อัตราค่าบริการหอพัก

๔.๑ กรณีเข้าพักเป็นรายภาคเรียน ให้จัดเก็บเป็นรายภาคเรียนต่อคน ดังนี้

๔.๑.๑ ค่าประกันของเสียหายและกุญแจห้องพัก คนละ ๕๕๐ บาท (ห้าร้อยห้าสิบบาท)

โดยชำระในภาคเรียนที่เข้าพักพร้อมค่าบำรุงหอพัก

/๔.๑.๒ ค่าไฟฟ้า

๖๓

- ๔.๑.๒ ค่าไฟฟ้า ภาคเรียนปกติ คนละ ๕๐๐บาท (ห้าร้อยบาทถ้วน)
ภาคเรียนฤดูร้อน คนละ ๒๕๐บาท (สองร้อยห้าสิบบาทถ้วน)
- ๔.๑.๓ ค่าน้ำประปา ภาคเรียนปกติ คนละ ๓๐๐บาท (สามร้อยบาทถ้วน)
เหมาจ่าย ภาคเรียนฤดูร้อน คนละ ๑๕๐ บาท (หนึ่งร้อยห้าสิบบาทถ้วน)
- ๔.๒ กรณีเข้าพักระหว่างภาคเรียน ให้จัดเก็บเป็นรายเดือนต่อคน ดังนี้
- ๔.๒.๑ ค่าไฟฟ้าจัดเก็บตามจ่ายจริง อัตราหน่วยละ ๗ บาท
- ๔.๒.๒ ค่าน้ำประปาจัดเก็บแบบเหมาจ่าย เดือนละ ๗๕ บาท

ข้อ ๕ อัตราค่าธรรมเนียมหอพัก สำหรับบุคคลภายนอก คณะพยาบาลศาสตร์ มหาวิทยาลัยบูรพา ให้เรียกเก็บต่อห้อง พักได้ห้องละไม่เกิน ๔ คน ดังนี้

ประเภทผู้เข้าพัก	ห้องพักรวมดา		ห้องปรับอากาศ	
	รายวัน	รายเดือน	รายวัน	รายเดือน
(๑)นักเรียน / นิสิต / นักศึกษา	๒๐๐ บาท (สองร้อยบาทถ้วน)	๖,๐๐๐ บาท (หกพันบาทถ้วน)	๖๐๐ บาท (หกร้อยบาทถ้วน)	๘,๐๐๐ บาท (แปดพันบาทถ้วน)
(๒)บุคคลอื่นนอกเหนือจาก (๑)	๔๘๐ บาท (สี่ร้อยแปดสิบบาทถ้วน)	๖,๐๐๐ บาท (หกพันบาทถ้วน)	๘๐๐ บาท (แปดร้อยบาทถ้วน)	๘,๐๐๐ บาท (แปดพันบาทถ้วน)

ห้องพักรายเดือน ให้จัดเก็บค่าไฟฟ้าตามจ่ายจริงอัตราหน่วยละ ๗ บาท และค่าน้ำประปาเหมาจ่าย เดือนละ ๓๐๐ บาท (สามร้อยบาทถ้วน)

ข้อ ๖ การเรียกเก็บค่าบำรุงหอพัก และค่าบริการหอพัก ดังนี้

๖.๑ นิสิตที่เข้าพักหอพักคณะพยาบาลศาสตร์เป็นครั้งแรก ให้ชำระเงินค่าบำรุงหอพักพร้อมกับค่าประกันของเสียหาย

๖.๒ นิสิตที่ได้ชำระเงินตาม ๖.๑ แล้ว หากประสงค์จะเช่าอยู่หอพักต่อเนื่องในภาคเรียนถัดไปให้นำค่าประกันของเสียหายที่ได้ชำระไว้แล้วเป็นค่าประกันของเสียหายในภาคเรียนถัดไป

ข้อ ๗ การคืนค่าบริการหอพัก ให้คืนได้เฉพาะค่าประกันของเสียหายโดยหักค่าใช้จ่ายที่หอพักเรียกเก็บจากนิสิต ได้แก่ ค่ากุญแจห้องพักรถไม่คืนกุญแจ เงินชดใช้กรณีทรัพย์สินภายในหอพักชำรุด สูญหาย หรือเสียหาย และนิสิตต้องรับผิดชอบตามค่าใช้จ่ายที่เกิดขึ้น

ข้อ ๘ การขอรับเงินคืนในข้อ ๗ ให้นิสิตติดต่อขอรับเงินคืนในวันสิ้นสุดปีการศึกษา หรือวันที่พ้นสภาพการเป็นนิสิตแต่ต้องไม่เกิน ๙๐ วัน นับตั้งแต่วันสิ้นสุดปีการศึกษา หรือวันที่พ้นสภาพการเป็นนิสิต หากพ้นกำหนดดังกล่าว จะถือว่านิสิตไม่ประสงค์จะรับเงินคืน คณะพยาบาลศาสตร์จะดำเนินการโอนเงินดังกล่าวเข้าเป็นเงินรายได้ของคณะพยาบาลศาสตร์ต่อไป

/ข้อ ๙ ให้ฉบับตี...



ข้อ ๙ ให้คณบดีคณะพยาบาลศาสตร์รักษาการให้เป็นไปตามประกาศนี้

ประกาศ ณ วันที่

พ.ศ. ๒๕๕๘

(ศาสตราจารย์ นายแพทย์สมพล พงศ์ไทย)
ผู้รักษาการแทนอธิการบดีมหาวิทยาลัยบูรพา

๔.๑๔ คณะวิศวกรรมศาสตร์ขออนุมัติเพิ่มเติมรายการให้บริการสอบเทียบเครื่องมือวัด ตามประกาศมหาวิทยาลัยบูรพา ที่ ๐๔๒๘/๒๕๕๗ เรื่อง ค่าบริการสอบเทียบ เครื่องมือวัด คณะวิศวกรรมศาสตร์ พ.ศ. ๒๕๕๗ ศูนย์สอบเทียบเครื่องมือวัดสำหรับอุตสาหกรรม คณะวิศวกรรมศาสตร์ มีความประสงค์ขออนุมัติเพิ่มเติมรายการให้บริการสอบเทียบเครื่องมือวัด ดังนี้

๑. รายการเครื่องมือวัดด้านมิติ จำนวน ๒ รายการ

๑.๑ Thread Plug Gauge ช่วงการวัด ๐-๔๘๐ mm	อัตราค่าบริการ	๘๐๐ บาท/ชิ้น
๑.๒ Thread Ring Gauge ช่วงการวัด ๓-๔๐๐ mm	อัตราค่าบริการ	๑,๐๐๐ บาท/ชิ้น

๒. รายการเครื่องมือวัดด้านแรงบิด จำนวน ๒ รายการ

๒.๑ Torque Wrench ช่วงการวัด ๐-๕๐ N.m	อัตราค่าบริการ	๙๐๐ บาท/ชิ้น
ช่วงการวัด >๕๐-๑๐๐ N.m	อัตราค่าบริการ	๑,๐๐๐ บาท/ชิ้น
ช่วงการวัด >๑๐๐-๑๐๐๐ N.m	อัตราค่าบริการ	๑,๒๐๐ บาท/ชิ้น
๒.๒ Torque Screw Driver ช่วงการวัด ๐-๕๐ N.m	อัตราค่าบริการ	๙๐๐ บาท/ชิ้น

ทั้งนี้ได้รับความเห็นชอบจากที่ประชุมคณะกรรมการประจำคณะวิศวกรรมศาสตร์ ในการประชุมครั้งที่ ๒/๒๕๕๘ เมื่อวันที่ ๙ เมษายน พ.ศ. ๒๕๕๘ เรียบร้อยแล้ว

ประเด็นเสนอ เพื่อพิจารณาการขออนุมัติเพิ่มเติมรายการให้บริการสอบเทียบเครื่องมือวัด ของ ศูนย์สอบเทียบเครื่องมือวัดสำหรับอุตสาหกรรม คณะวิศวกรรมศาสตร์ ดังร่างประกาศมหาวิทยาลัยบูรพา ที่แนบ

มติ อนุมัติเพิ่มเติมรายการให้บริการสอบเทียบเครื่องมือวัด ของศูนย์สอบเทียบเครื่องมือวัด สำหรับอุตสาหกรรม คณะวิศวกรรมศาสตร์ ดังร่างประกาศมหาวิทยาลัยบูรพา ที่แนบ

๖๖
-ร่าง -

ประกาศมหาวิทยาลัยบูรพา
ที่ / ๒๕๕๘
เรื่อง ค่าบริการสอบเทียบเครื่องมือวัด คณะวิศวกรรมศาสตร์ (ฉบับที่...)
พ.ศ. ๒๕๕๘

โดยที่เป็นการสมควรแก้ไขเพิ่มเติมประกาศมหาวิทยาลัยบูรพา ที่ ๐๔๒๘/๒๕๕๗ เรื่อง ค่าบริการ
สอบเทียบ เครื่องมือวัด คณะวิศวกรรมศาสตร์ พ.ศ. ๒๕๕๗

อาศัยอำนาจตามความในมาตรา ๒๖ และมาตรา ๓๒ (๔) และ (๑๑) และมาตรา ๓๓ วรรคสอง
แห่ง พระราชบัญญัติมหาวิทยาลัยบูรพา พ.ศ. ๒๕๕๐ ประกอบกับมติของคณะกรรมการบริหารการเงินและ
ทรัพย์สินของมหาวิทยาลัยในการประชุมครั้งที่ เมื่อวันที่ มหาวิทยาลัยบูรพา จึงออก
ประกาศไว้ ดังต่อไปนี้

ข้อ ๑ ประกาศนี้เรียกว่า “ประกาศมหาวิทยาลัยบูรพา ที่ /๒๕๕๘ เรื่อง ค่าบริการสอบเทียบ
เครื่องมือวัด

คณะวิศวกรรมศาสตร์ (ฉบับที่...) พ.ศ. ๒๕๕๘”

ข้อ ๒ ประกาศนี้ให้ใช้บังคับตั้งแต่วันถัดจากวันที่ประกาศ เป็นต้นไป

ข้อ ๓ ให้เพิ่มความต่อไปนี้เป็นรายการที่ ๑.๕๔ และ ๑.๕๕ ต่อจากรายการที่ ๑.๕๓ ของประกาศ
มหาวิทยาลัยบูรพา ที่ ๐๔๒๘/๒๕๕๗ เรื่อง ค่าบริการสอบเทียบเครื่องมือวัด คณะวิศวกรรมศาสตร์ พ.ศ. ๒๕๕๗

รายการที่ (Item No.)	รายละเอียด (Description)	ช่วง (Range)	ราคา (บาท) Price (Baht)	Remark	ISO/IEC17025 Accreditation
๑.๕๔	Thread Plug Gauge	0 - 480 mm	800 per one piece	WI-CAL-DC-62	-
๑.๕๕	Thread Ring Gauge	3 to 400 mm	1,000 per one piece	WI-CAL-DC-65	-

/ข้อ ๔ ให้เพิ่ม...

๖๓

ข้อ ๔ ให้เพิ่มความต่อไปนี้เป็น (๔) ต่อจาก (๓) รายการเครื่องมือวัดด้านมวล ของประกาศ
มหาวิทยาลัยบูรพา ที่ ๐๔๒๘/๒๕๕๗ เรื่อง ค่าบริการสอบเทียบเครื่องมือวัด คณะวิศวกรรมศาสตร์ พ.ศ. ๒๕๕๗

“(๔) รายการเครื่องมือวัดด้านแรงบิด จำนวน ๒ รายการ ดังนี้ ”

รายการที่ (Item No.)	รายละเอียด (Description)	ช่วง (Range)	ราคา (บาท) Price (Baht)	Remark	ISO/IEC17025 Accreditation
๔.๑	Torque Wrench	0-50 N.m >50-100 N.m >100-1000 N.m	900 1,000 1,200 Per one piece	ISO 6789 : 2003 (E)	-
๔.๒	Torque Screw Driver	0 to 50 N.m	900 per one piece	ISO 6789 : 2003 (E)	-

ประกาศ ณ วันที่

(ศาสตราจารย์ นายแพทย์สมพล พงศ์ไทย)
ผู้รักษาการแทนอธิการบดีมหาวิทยาลัยบูรพา

๔.๑๕ ร่างประกาศมหาวิทยาลัยบูรพา เรื่อง หลักเกณฑ์กลางการจ่ายค่า
ของที่ระลึกหรือของขวัญกรณีต่าง ๆ พ.ศ. ๒๕๕๘

ตามที่คณะกรรมการบริหารการเงินและทรัพย์สิน ในการประชุมครั้งที่ ๕/๒๕๕๗ เมื่อวันที่
๑๖ ตุลาคม พ.ศ. ๒๕๕๗ มีมติเห็นชอบในหลักการการกำหนดหลักเกณฑ์กลางการจ่ายค่าของที่ระลึกหรือ
ของขวัญกรณีต่าง ๆ โดยแยกเป็น ๒ กรณี ๑) อัตราค่าใช้จ่ายในต่างประเทศ ๒) อัตราค่าใช้จ่ายในประเทศ
และตามสถานภาพความเหมาะสมของผู้รับและผู้มอบ และได้รับความเห็นชอบจากคณะกรรมการบริหาร
มหาวิทยาลัยบูรพา ในการประชุมครั้งที่ ๒/๒๕๕๘ เมื่อวันที่ ๓ กุมภาพันธ์ พ.ศ. ๒๕๕๘
ให้กำหนดเป็นหลักเกณฑ์กลางสำหรับทุกส่วนงาน

กองคลังและทรัพย์สินจึงได้จัดทำเป็นร่างประกาศมหาวิทยาลัยบูรพา เรื่อง หลักเกณฑ์กลาง
การจ่ายค่าของที่ระลึกหรือของขวัญกรณีต่าง ๆ พ.ศ. ๒๕๕๘ และคณะกรรมการบริหารมหาวิทยาลัย
ในการประชุมครั้งที่ ๓/๒๕๕๘ เมื่อวันที่ ๓ มีนาคม พ.ศ. ๒๕๕๘ ให้ความเห็นชอบและให้ปรับปรุงแก้ไข
บางรายการ

ประเด็นเสนอ เพื่อพิจารณาการขออนุมัติหลักเกณฑ์และอัตราการจ่ายค่าของที่ระลึกหรือของขวัญ
กรณีต่าง ๆ ดังร่างประกาศมหาวิทยาลัยบูรพา เรื่อง หลักเกณฑ์กลางการจ่ายค่าของที่ระลึกหรือของขวัญ
กรณีต่าง ๆ พ.ศ. ๒๕๕๘

มติ ๑. อนุมัติหลักเกณฑ์กลางการจ่ายค่าของที่ระลึกหรือของขวัญกรณีต่าง ๆ
๒. ให้เพิ่มรายการค่าของที่ระลึกหรือของขวัญสำหรับหน่วยงานของต่างประเทศ
หน่วยงานละไม่เกิน ๑๐,๐๐๐ บาท
ดังร่างประกาศมหาวิทยาลัยบูรพา เรื่อง หลักเกณฑ์กลางการจ่ายค่าของที่ระลึกหรือของขวัญกรณีต่าง ๆ
พ.ศ. ๒๕๕๘ ที่แนบ

๒๓

ร่าง

ประกาศมหาวิทยาลัยบูรพา

ที่ /๒๕๕๘

เรื่อง หลักเกณฑ์กลางการจ่ายค่าของที่ระลึกหรือของขวัญกรณีต่าง ๆ

พ.ศ. ๒๕๕๘

โดยที่เป็นการสมควรกำหนดหลักเกณฑ์กลางการจ่ายค่าของที่ระลึกหรือของขวัญกรณีต่าง ๆ
อาศัยอำนาจตามความในมาตรา ๒๖ มาตรา ๓๒ (๔) และ (๑๑) และมาตรา ๓๓ วรรคสอง
แห่งพระราชบัญญัติมหาวิทยาลัยบูรพา พ.ศ. ๒๕๕๐ ประกอบกับมติของคณะกรรมการบริหารการเงินและ
ทรัพย์สินของมหาวิทยาลัย ในการประชุมครั้งที่ เมื่อวันที่ มหาวิทยาลัยบูรพา จึงออก
ประกาศไว้ ดังต่อไปนี้

ข้อ ๑ ประกาศนี้ เรียกว่า “ประกาศมหาวิทยาลัยบูรพา ที่ /๒๕๕๘ เรื่อง หลักเกณฑ์
กลางการจ่ายค่าของที่ระลึกหรือของขวัญกรณีต่าง ๆ พ.ศ. ๒๕๕๘”

ข้อ ๒ ประกาศนี้ให้ใช้บังคับตั้งแต่วันถัดจากวันที่ประกาศ เป็นต้นไป

ข้อ ๓ ค่าของที่ระลึกหรือของขวัญ

๓.๑ สำหรับชาวต่างประเทศ

๓.๑.๑ ผู้ดำรงตำแหน่งประมุข หรือผู้นำ หรือผู้แทนของประเทศ ไม่เกิน ๑๐,๐๐๐ บาท

๓.๑.๒ บุคคลอื่นนอกเหนือจาก ๓.๑.๑ คนละไม่เกิน ๕,๐๐๐ บาท

๓.๑.๓ หน่วยงาน หน่วยงานละไม่เกิน ๑๐,๐๐๐ บาท

๓.๒ สำหรับคนไทย

๓.๒.๑ ข้าราชการ พนักงาน ลูกจ้างของหน่วยงานภาครัฐ

หรือบุคคลอื่น คนละไม่เกิน ๓,๐๐๐ บาท

๓.๒.๒ หน่วยงานของรัฐหรือเอกชน หน่วยงานละไม่เกิน ๕,๐๐๐ บาท

๓.๓ สำหรับพระราชวงศ์ให้อยู่ในดุลพินิจของส่วนงาน

ข้อ ๔ หลักฐานการจ่าย ให้เป็นไปตามระเบียบมหาวิทยาลัยบูรพา ว่าด้วยการจ่ายเงินและวิธีการ
จ่ายเงิน พ.ศ. ๒๕๕๓ และที่แก้ไขเพิ่มเติม

ข้อ ๕ ในการจ่ายค่าตอบแทนตามข้อ ๓ ให้จ่ายตามศักยภาพทางการเงินของส่วนงาน ทั้งนี้
มหาวิทยาลัยสามารถเข้าไปตรวจสอบและสั่งให้ลดลงได้

ประกาศ ณ วันที่

พ.ศ. ๒๕๕๘

(ศาสตราจารย์ นายแพทย์สมพล พงศ์ไทย)

ผู้รักษาการแทนอธิการบดีมหาวิทยาลัยบูรพา

**๔.๑๗ ขออนุมัติเบิกจ่ายค่าใช้จ่ายการเดินทางที่เกิดขึ้นโดยผู้เดินทางป่วย
ไม่สามารถเดินทางได้**

คณะกรรมการจัดการและการท่องเที่ยวได้จัดโครงการประชุมความร่วมมือทางวิชาการระหว่างประเทศ ณ สาธารณรัฐฝรั่งเศส สาธารณรัฐโปตุเกส และราชอาณาจักรสเปน ในวันที่ ๒๒ กันยายน พ.ศ. ๒๕๕๗ ถึงวันที่ ๓ ตุลาคม พ.ศ. ๒๕๕๗ ในกรณีนี้ ภายหลังจากได้มีการจ่ายค่าใช้จ่ายในการเดินทางไปแล้ว ผู้ช่วยศาสตราจารย์พชณี นนทศักดิ์ คณบดีคณะกรรมการจัดการและการท่องเที่ยวไม่สามารถเดินทางไปเข้าร่วมประชุม เนื่องจากมีปัญหาทางสุขภาพอย่างร้ายแรง และเข้าโรงพยาบาลรักษาตัวเมื่อวันที่ ๑๗ กันยายน พ.ศ. ๒๕๕๗ ค่าใช้จ่ายที่เกิดขึ้นและไม่สามารถเรียกคืนได้ เป็นค่าตัวเครื่องบิน และค่าประกันการเดินทาง รวมจำนวนเงิน ๔๒,๕๓๔ บาท

คณะกรรมการประจำคณะกรรมการจัดการและการท่องเที่ยว ในการประชุมครั้งที่ ๖/๒๕๕๗ วันที่ ๑๙ พฤศจิกายน พ.ศ. ๒๕๕๗ เห็นชอบให้นำเสนอขออนุมัติจ่ายต่อคณะกรรมการบริหารการเงิน และทรัพย์สิน

ทั้งนี้ ค่าใช้จ่ายดังกล่าวมหาวิทยาลัยไม่มีการกำหนดหลักเกณฑ์การจ่ายไว้ จึงไม่สามารถเบิกจ่ายได้ ประกอบกับรายการค่าใช้จ่ายตามข้อ ๑๒ ของระเบียบกระทรวงการคลัง ว่าด้วยการเบิกจ่ายค่าใช้จ่ายในการบริหารงานของส่วนราชการ พ.ศ. ๒๕๕๓ ได้กำหนดรายการในการเบิกค่าใช้จ่าย ลำดับที่ ๑๑ มีดังนี้ ค่าธรรมเนียมในการคืนบัตร เปลี่ยนบัตรโดยสารพาหนะในการเดินทางไปราชการ หรือ ค่าบัตรโดยสารที่ไม่สามารถคืนได้ กรณีเลื่อนการเดินทางไปราชการ กรณีส่วนราชการสั่งให้งดหรือเลื่อนการเดินทางไปราชการ และให้รวมถึงกรณีเหตุสุดวิสัยอื่น ๆ ทำให้ไม่สามารถเดินทางได้ ทั้งนี้ต้องมีได้เกิดจากตัวผู้เดินทางเป็นเหตุ

ประเด็นเสนอ เพื่อพิจารณาค่าใช้จ่ายในการเดินทางที่เกิดขึ้นโดยผู้เดินทางป่วยไม่สามารถเดินทางไปเข้าร่วมโครงการประชุมความร่วมมือทางวิชาการ ระหว่างประเทศ ณ สาธารณรัฐฝรั่งเศส สาธารณรัฐโปตุเกส และราชอาณาจักรสเปน ในวันที่ ๒๒ กันยายน พ.ศ. ๒๕๕๗ ถึงวันที่ ๓ ตุลาคม พ.ศ. ๒๕๕๗ จำนวนเงิน ๔๒,๕๓๔ บาท

มติ ถอนวาระ

๔.๑๘ โครงการหอพักเทา-ทองขอความเห็นชอบจ่ายผลตอบแทนการลงทุนฯ
โครงการหอพักเทา-ทอง ขอความเห็นชอบจ่ายผลตอบแทนให้แก่ส่วนงานภายใน
มหาวิทยาลัย ที่ร่วมลงทุนก่อสร้างหอพักของสังกัดสำนักงานอธิการบดี ในอัตราดังนี้

๑. ประจำปีงบประมาณ พ.ศ. ๒๕๕๖ จ่ายผลตอบแทนในอัตราร้อยละ ๓ ของเงินลงทุน
รวมจำนวนเงินผลตอบแทนทั้งหมด ๑๔,๑๐๖,๐๐๐ บาท (ร้อยละ ๙๐.๒๓ ของรายได้สูง (ต่ำ) กว่าค่า
ใช้จ่ายก่อนจ่ายผลตอบแทนประจำปีงบประมาณ พ.ศ. ๒๕๕๖)

๒. ประจำปีงบประมาณ พ.ศ. ๒๕๕๗ จ่ายผลตอบแทนในอัตราร้อยละ ๑.๓๙ ของ
เงินลงทุน รวมจำนวนเงินผลตอบแทนทั้งหมด ๑๐,๐๗๔,๗๒๐ บาท (ร้อยละ ๘๙.๒๒ ของรายได้สูง (ต่ำ)
กว่าค่าใช้จ่ายก่อนจ่ายผลตอบแทนประจำปีงบประมาณ พ.ศ. ๒๕๕๗)

รวมจำนวนเงินจ่ายผลตอบแทนทั้งสิ้น ๒๔,๑๘๐,๗๒๐ บาท ซึ่งได้รับความเห็นชอบ
จากคณะกรรมการบริหารงานโครงการหอพักเทา-ทอง ในการประชุมครั้งที่ ๒/๒๕๕๗ เมื่อวันที่ ๑๐
พฤศจิกายน พ.ศ. ๒๕๕๗ เรียบร้อยแล้ว

ทั้งนี้ โครงการหอพักเทา-ทอง ขอรายงานแผนการคืนเงินทุน (เงินกู้) โครงการหอพัก
เทา-ทอง เพื่อทราบ ดังเอกสารแนบ

ประเด็นเสนอ เพื่อพิจารณา

๑ การขอความเห็นชอบจ่ายผลตอบแทนให้ส่วนงานที่ร่วมลงทุนก่อสร้างหอพัก

๑.๑ ประจำปีงบประมาณ พ.ศ. ๒๕๕๖ จ่ายผลตอบแทนในอัตราร้อยละ ๓ ของ
เงินลงทุน รวมจำนวนเงินผลตอบแทนทั้งหมด ๑๔,๑๐๖,๐๐๐ บาท

๑.๒ ประจำปีงบประมาณ พ.ศ. ๒๕๕๗ จ่ายผลตอบแทนในอัตราร้อยละ ๑.๓๙ ของ
เงินลงทุน รวมจำนวนเงินผลตอบแทนทั้งหมด ๑๐,๐๗๔,๗๒๐ บาท

๒. เพื่อทราบแผนการคืนเงินทุน (เงินกู้) โครงการหอพักเทา-ทอง

มติ ๑ เห็นชอบจ่ายผลตอบแทนให้ส่วนงานที่ร่วมลงทุนก่อสร้างหอพัก

๑.๑ ประจำปีงบประมาณ พ.ศ. ๒๕๕๖ จ่ายผลตอบแทนในอัตราร้อยละ ๓ ของ
เงินลงทุน รวมจำนวนเงินผลตอบแทนทั้งหมด ๑๔,๑๐๖,๐๐๐ บาท

๑.๒ ประจำปีงบประมาณ พ.ศ. ๒๕๕๗ จ่ายผลตอบแทนในอัตราร้อยละ ๑.๓๙ ของ
เงินลงทุน รวมจำนวนเงินผลตอบแทนทั้งหมด ๑๐,๐๗๔,๗๒๐ บาท

๒. รับทราบแผนการคืนเงินทุน (เงินกู้) โครงการหอพักเทา-ทอง

ตารางแสดงจำนวนเงินผลตอบแทนการลงทุน ประจำปีงบประมาณ พ.ศ. ๒๕๕๖ ของโครงการหอพักเทา-ทอง

ลำดับที่	ส่วนงาน	จำนวนเงินลงทุน				ผลตอบแทนการลงทุน อัตราร้อยละ ๓ ของเงินลงทุน				ผลตอบแทนการลงทุน จ่ายแล้วในปีที่ผ่านมา			
		หอพัก ๕๐ ปีเทา-ทอง	หอพัก เทา-ทอง ๒	หอพัก เทา-ทอง ๓	รวม	ปีงบประมาณ พ.ศ. ๒๕๕๖			รวม	ปี ๒๕๕๐-๒๕๕๕	ปี ๒๕๕๖-๒๕๕๕	ปี ๒๕๕๕	รวม
						หอ ๕๐ ปี	หอเทา-ทอง ๒	หอเทา-ทอง ๓					
๑	กองทุนมหาวิทยาลัยบูรพา	๐.๐๐	๔๘,๕๐๐,๐๐๐.๐๐	๑๖,๘๕๐,๐๐๐.๐๐	๑๐๕,๘๐๐,๐๐๐.๐๐	๐.๐๐	๒,๖๕๕,๐๐๐.๐๐	๕๐๘,๕๐๐.๐๐	๓,๑๖๓,๕๐๐.๐๐	๐.๐๐	๐.๐๐	๐.๐๐	๓,๑๖๓,๕๐๐.๐๐
๒	สำนักงานอธิการบดี	๔๐,๐๐๐,๐๐๐.๐๐	๒๐,๕๐๐,๐๐๐.๐๐	๕๐,๐๐๐,๐๐๐.๐๐	๑๑๐,๕๐๐,๐๐๐.๐๐	๓,๒๐๐,๐๐๐.๐๐	๖๓๕,๐๐๐.๐๐	๓,๕๐๐,๐๐๐.๐๐	๓,๓๓๕,๐๐๐.๐๐	๓,๒๐๐,๐๐๐.๐๐	๒,๕๐๐,๐๐๐.๐๐	๓,๐๐๐,๐๐๐.๐๐	๑๒,๖๓๕,๐๐๐.๐๐
๓	สำนักงานอธิการบดี(บัณฑิตวิทยาลัย)	๓,๕๐๐,๐๐๐.๐๐	๐.๐๐	๐.๐๐	๓,๕๐๐,๐๐๐.๐๐	๓๐๕,๐๐๐.๐๐	๐.๐๐	๐.๐๐	๓๐๕,๐๐๐.๐๐	๐.๐๐	๐.๐๐	๐.๐๐	๓๐๕,๐๐๐.๐๐
๔	วิทยาลัยพณิชยศาสตร์	๕,๐๐๐,๐๐๐.๐๐	๐.๐๐	๕๕,๐๐๐,๐๐๐.๐๐	๕๐,๐๐๐,๐๐๐.๐๐	๓๕๐,๐๐๐.๐๐	๐.๐๐	๑,๓๕๐,๐๐๐.๐๐	๑,๕๐๐,๐๐๐.๐๐	๕๐๐,๐๐๐.๐๐	๐.๐๐	๒,๗๐๐,๐๐๐.๐๐	๓,๖๐๐,๐๐๐.๐๐
๕	คณะศึกษาศาสตร์	๓๕,๐๐๐,๐๐๐.๐๐	๒,๐๐๐,๐๐๐.๐๐	๒๐,๐๐๐,๐๐๐.๐๐	๕๗,๐๐๐,๐๐๐.๐๐	๕๕๐,๐๐๐.๐๐	๖๐,๐๐๐.๐๐	๖๐๐,๐๐๐.๐๐	๑,๒๑๐,๐๐๐.๐๐	๐.๐๐	๒,๕๐๐,๐๐๐.๐๐	๒,๕๐๐,๐๐๐.๐๐	๓,๓๖๐,๐๐๐.๐๐
๖	โครงการหอพักเทา-ทอง	๐.๐๐	๒๐,๐๐๐,๐๐๐.๐๐	๑๐,๐๐๐,๐๐๐.๐๐	๓๐,๐๐๐,๐๐๐.๐๐	๐.๐๐	๖๐๐,๐๐๐.๐๐	๓๐๐,๐๐๐.๐๐	๙๐๐,๐๐๐.๐๐	๐.๐๐	๐.๐๐	๐.๐๐	๙๐๐,๐๐๐.๐๐
๗	คณะพยาบาลศาสตร์	๒๐,๕๐๐,๐๐๐.๐๐	๕,๐๐๐,๐๐๐.๐๐	๐.๐๐	๒๕,๕๐๐,๐๐๐.๐๐	๖๓๕,๐๐๐.๐๐	๑๕๐,๐๐๐.๐๐	๐.๐๐	๗๘๕,๐๐๐.๐๐	๖๓๕,๐๐๐.๐๐	๖๐๐,๐๐๐.๐๐	๖๐๐,๐๐๐.๐๐	๑,๙๔๐,๐๐๐.๐๐
๘	คณะวิทยาศาสตร์	๑๒,๐๐๐,๐๐๐.๐๐	๑,๐๐๐,๐๐๐.๐๐	๑๐,๐๐๐,๐๐๐.๐๐	๒๓,๐๐๐,๐๐๐.๐๐	๓๖๐,๐๐๐.๐๐	๓๐,๐๐๐.๐๐	๓๐๐,๐๐๐.๐๐	๖๙๐,๐๐๐.๐๐	๓๖๐,๐๐๐.๐๐	๐.๐๐	๐.๐๐	๑,๓๕๐,๐๐๐.๐๐
๙	สถาบันวิทยาศาสตร์ทางทะเล	๑๗,๕๐๐,๐๐๐.๐๐	๐.๐๐	๐.๐๐	๑๗,๕๐๐,๐๐๐.๐๐	๕๓๕,๐๐๐.๐๐	๐.๐๐	๐.๐๐	๕๓๕,๐๐๐.๐๐	๕๓๕,๐๐๐.๐๐	๐.๐๐	๐.๐๐	๑,๐๗๐,๐๐๐.๐๐
๑๐	คณะโกลศาสตร์	๓,๐๐๐,๐๐๐.๐๐	๑๐,๐๐๐,๐๐๐.๐๐	๓,๐๐๐,๐๐๐.๐๐	๑๖,๐๐๐,๐๐๐.๐๐	๕๐,๐๐๐.๐๐	๓๐๐,๐๐๐.๐๐	๓๐,๐๐๐.๐๐	๕๘๐,๐๐๐.๐๐	๕๐,๐๐๐.๐๐	๐.๐๐	๐.๐๐	๑,๐๗๐,๐๐๐.๐๐
๑๑	คณะมนุษยศาสตร์และสังคมศาสตร์	๑๒,๐๐๐,๐๐๐.๐๐	๐.๐๐	๐.๐๐	๑๒,๐๐๐,๐๐๐.๐๐	๓๖๐,๐๐๐.๐๐	๐.๐๐	๐.๐๐	๓๖๐,๐๐๐.๐๐	๓๖๐,๐๐๐.๐๐	๐.๐๐	๐.๐๐	๓๖๐,๐๐๐.๐๐
๑๒	คณะสาธารณสุขศาสตร์	๗,๐๐๐,๐๐๐.๐๐	๑,๐๐๐,๐๐๐.๐๐	๒,๐๐๐,๐๐๐.๐๐	๑๐,๐๐๐,๐๐๐.๐๐	๒๓๐,๐๐๐.๐๐	๓๐,๐๐๐.๐๐	๖๐,๐๐๐.๐๐	๓๒๐,๐๐๐.๐๐	๒๓๐,๐๐๐.๐๐	๐.๐๐	๐.๐๐	๕๕๐,๐๐๐.๐๐
๑๓	คณะวิศวกรรมศาสตร์	๕,๐๐๐,๐๐๐.๐๐	๐.๐๐	๒,๐๐๐,๐๐๐.๐๐	๗,๐๐๐,๐๐๐.๐๐	๑๕๐,๐๐๐.๐๐	๐.๐๐	๖๐,๐๐๐.๐๐	๒๑๐,๐๐๐.๐๐	๑๕๐,๐๐๐.๐๐	๐.๐๐	๐.๐๐	๓๖๐,๐๐๐.๐๐
๑๔	สำนักบริการวิชาการ	๒,๕๐๐,๐๐๐.๐๐	๐.๐๐	๓,๐๐๐,๐๐๐.๐๐	๕,๕๐๐,๐๐๐.๐๐	๑๖๐,๐๐๐.๐๐	๐.๐๐	๕๐,๐๐๐.๐๐	๒๑๐,๐๐๐.๐๐	๑๖๐,๐๐๐.๐๐	๐.๐๐	๐.๐๐	๓๒๐,๐๐๐.๐๐
๑๕	สำนักหอสมุด	๑,๗๐๐,๐๐๐.๐๐	๐.๐๐	๓,๐๐๐,๐๐๐.๐๐	๔,๗๐๐,๐๐๐.๐๐	๕๐,๐๐๐.๐๐	๕๒,๐๐๐.๐๐	๓๕,๐๐๐.๐๐	๑๓๗,๐๐๐.๐๐	๕๐,๐๐๐.๐๐	๐.๐๐	๐.๐๐	๑๘๗,๐๐๐.๐๐
๑๖	คณะวิทยาศาสตร์การกีฬา	๓๐๐,๐๐๐.๐๐	๑,๕๐๐,๐๐๐.๐๐	๑,๓๐๐,๐๐๐.๐๐	๓,๑๐๐,๐๐๐.๐๐	๕๐,๐๐๐.๐๐	๕๒,๐๐๐.๐๐	๓๕,๐๐๐.๐๐	๑๓๗,๐๐๐.๐๐	๕๐,๐๐๐.๐๐	๐.๐๐	๐.๐๐	๑๘๗,๐๐๐.๐๐
๑๗	โรงเรียนสาธิต "พิบูลบำเพ็ญ"	๒,๕๐๐,๐๐๐.๐๐	๐.๐๐	๐.๐๐	๒,๕๐๐,๐๐๐.๐๐	๗๕,๐๐๐.๐๐	๐.๐๐	๐.๐๐	๗๕,๐๐๐.๐๐	๗๕,๐๐๐.๐๐	๐.๐๐	๐.๐๐	๑๕๐,๐๐๐.๐๐
๑๘	วิทยาลัยนานาชาติ	๑,๐๐๐,๐๐๐.๐๐	๐.๐๐	๑,๐๐๐,๐๐๐.๐๐	๒,๐๐๐,๐๐๐.๐๐	๓๐,๐๐๐.๐๐	๐.๐๐	๓๐,๐๐๐.๐๐	๖๐,๐๐๐.๐๐	๓๐,๐๐๐.๐๐	๐.๐๐	๐.๐๐	๙๐,๐๐๐.๐๐
๑๙	สำนักคอมพิวเตอร์	๐.๐๐	๐.๐๐	๑,๕๐๐,๐๐๐.๐๐	๑,๕๐๐,๐๐๐.๐๐	๐.๐๐	๐.๐๐	๕๕,๐๐๐.๐๐	๕๕,๐๐๐.๐๐	๐.๐๐	๐.๐๐	๐.๐๐	๑๑๐,๐๐๐.๐๐
๒๐	คณะรัฐศาสตร์และนิติศาสตร์	๐.๐๐	๐.๐๐	๑,๐๐๐,๐๐๐.๐๐	๑,๐๐๐,๐๐๐.๐๐	๐.๐๐	๐.๐๐	๓๐,๐๐๐.๐๐	๓๐,๐๐๐.๐๐	๐.๐๐	๐.๐๐	๐.๐๐	๖๐,๐๐๐.๐๐
๒๑	คณะศิลปกรรมศาสตร์	๑๐๐,๐๐๐.๐๐	๐.๐๐	๕๐๐,๐๐๐.๐๐	๖๐๐,๐๐๐.๐๐	๓,๐๐๐.๐๐	๐.๐๐	๑๕,๐๐๐.๐๐	๑๘,๐๐๐.๐๐	๓,๐๐๐.๐๐	๐.๐๐	๐.๐๐	๓๖,๐๐๐.๐๐
๒๒	คณะกรรมการและการท่องเที่ยว	๐.๐๐	๐.๐๐	๕๐๐,๐๐๐.๐๐	๕๐๐,๐๐๐.๐๐	๐.๐๐	๐.๐๐	๑๕,๐๐๐.๐๐	๑๕,๐๐๐.๐๐	๐.๐๐	๐.๐๐	๐.๐๐	๓๐,๐๐๐.๐๐
๒๓	วิทยาลัยวิทยาการวิจัยและวิทยาการปัญญา	๐.๐๐	๐.๐๐	๑๕๐,๐๐๐.๐๐	๑๕๐,๐๐๐.๐๐	๐.๐๐	๐.๐๐	๕,๕๐๐.๐๐	๕,๕๐๐.๐๐	๐.๐๐	๐.๐๐	๐.๐๐	๑๑,๐๐๐.๐๐
๒๔	คณะกรรมการแพทย์แผนไทยภูมิบาล	๐.๐๐	๐.๐๐	๑๐๐,๐๐๐.๐๐	๑๐๐,๐๐๐.๐๐	๐.๐๐	๐.๐๐	๓,๐๐๐.๐๐	๓,๐๐๐.๐๐	๐.๐๐	๐.๐๐	๐.๐๐	๖,๐๐๐.๐๐
	รวม	๑๕๑,๘๐๐,๐๐๐.๐๐	๑๕๗,๕๐๐,๐๐๐.๐๐	๑๖๘,๐๐๐,๐๐๐.๐๐	๔๗๗,๓๐๐,๐๐๐.๐๐	๕,๕๕๕,๐๐๐.๐๐	๕,๕๕๕,๐๐๐.๐๐	๕,๐๗๐,๐๐๐.๐๐	๑๕,๑๘๐,๐๐๐.๐๐	๑๕,๑๘๐,๐๐๐.๐๐	๑๕,๑๘๐,๐๐๐.๐๐	๑๕,๑๘๐,๐๐๐.๐๐	๑๕,๑๘๐,๐๐๐.๐๐

ผลตอบแทนการลงทุนประจำปีงบประมาณ พ.ศ. ๒๕๕๖ เป็นจำนวนเงินทั้งสิ้น ๑๔,๑๐๖,๐๐๐.- บาท (สิบสี่ล้านบาทหนึ่งแสนหกพันบาทถ้วน)

W/M

ตารางแสดงจำนวนเงินผลตอบแทนการลงทุน ประจำปีงบประมาณ พ.ศ. ๒๕๕๗ ของโครงการหอพักเทา-ทอง

ลำดับที่	ส่วนงาน	จำนวนเงินลงทุน					ผลตอบแทนการลงทุนร้อยละต่อรายลงทุน	วิธีการคำนวณผลตอบแทนการลงทุน	
		หอพัก ๕๐ ปีเทา-ทอง	หอพักเทา-ทอง ๒	หอพักเทา-ทอง ๓	หอพักเทา-ทอง ๔	รวม		ผลการดำเนินงาน	จำนวนเงิน
๑	กองทุนมหาวิทยาลัยบูรพา	๐.๐๐	๘๘,๕๐๐,๐๐๐.๐๐	๓๖,๙๕๐,๐๐๐.๐๐	๓๓๓,๐๘๔,๕๐๐.๐๐	๒๑๖,๕๓๔,๕๐๐.๐๐	๒๐๐.๐๐%	รายได้รวม	๘๘,๕๓๔,๑๗๕.๐๐
๒	สำนักงานอธิการบดี	๕๐,๐๐๐,๐๐๐.๐๐	๒๐,๕๐๐,๐๐๐.๐๐	๕๐,๐๐๐,๐๐๐.๐๐	๗๖,๐๓๕,๖๐๐.๐๐	๑๘๖,๕๓๕,๖๐๐.๐๐	๒๐๐.๐๐%	ค่าใช้จ่ายรวม	๗๘,๗๘๖,๖๖๒.๐๘
๓	สำนักงานอธิการบดี (บัณฑิตวิทยาลัย)	๓,๕๐๐,๐๐๐.๐๐	๐.๐๐	๐.๐๐	๐.๐๐	๓,๕๐๐,๐๐๐.๐๐	๒๐๐.๐๐%	รายได้สูง(ต่ำ) กว่าค่าใช้จ่ายสุทธิ หลังจ่ายเงินปันผล	๑๐,๖๔๖,๕๑๒.๙๖
๔	วิทยาลัยพาณิชยศาสตร์	๕,๐๐๐,๐๐๐.๐๐	๐.๐๐	๕๕,๐๐๐,๐๐๐.๐๐	๐.๐๐	๕๐,๐๐๐,๐๐๐.๐๐	๒๐๐.๐๐%	รายได้สูง(ต่ำ) กว่าค่าใช้จ่ายสุทธิ ก่อนจ่ายเงินปันผล	๑๐,๖๔๖,๕๑๒.๙๖
๕	คณะศึกษาศาสตร์	๑๘,๐๐๐,๐๐๐.๐๐	๒,๐๐๐,๐๐๐.๐๐	๒๐,๐๐๐,๐๐๐.๐๐	๘,๐๐๐,๐๐๐.๐๐	๔๘,๐๐๐,๐๐๐.๐๐	๒๐๗.๒๐%	สำรองตามกฎหมายร้อยละ ๕ ของรายได้สูง(ต่ำ)กว่าค่าใช้จ่ายสุทธิ ก่อนจ่ายเงินปันผล (๕%)	๕๓๖,๑๒๕.๖๕
๖	โครงการหอพักเทา-ทอง	๐.๐๐	๒๐,๐๐๐,๐๐๐.๐๐	๓๐,๐๐๐,๐๐๐.๐๐	๓๐,๐๐๐,๐๐๐.๐๐	๖๐,๐๐๐,๐๐๐.๐๐	๒๐๐.๐๐%	รายได้สูง(ต่ำ) กว่าค่าใช้จ่ายสุทธิ หลังหัก	๑๐,๑๑๐,๓๘๗.๒๗
๗	คณะพยาบาลศาสตร์	๒๐,๕๐๐,๐๐๐.๐๐	๕,๐๐๐,๐๐๐.๐๐	๐.๐๐	๓๐,๐๐๐,๐๐๐.๐๐	๓๕,๕๐๐,๐๐๐.๐๐	๒๐๐.๐๐%	สำรองตามกฎหมาย (๙๕%)	
๘	คณะวิทยาศาสตร์	๑๒,๐๐๐,๐๐๐.๐๐	๑,๐๐๐,๐๐๐.๐๐	๓๐,๐๐๐,๐๐๐.๐๐	๓,๐๐๐,๐๐๐.๐๐	๒๕,๐๐๐,๐๐๐.๐๐	๒๐๐.๐๐%		
๙	สถาบันวิทยาศาสตร์ทางทะเล	๓๗,๘๐๐,๐๐๐.๐๐	๐.๐๐	๐.๐๐	๐.๐๐	๓๗,๘๐๐,๐๐๐.๐๐	๒๐๐.๐๐%		
๑๐	คณะโลจิสติกส์	๓,๐๐๐,๐๐๐.๐๐	๓๐,๐๐๐,๐๐๐.๐๐	๓,๐๐๐,๐๐๐.๐๐	๒,๐๐๐,๐๐๐.๐๐	๑๖,๐๐๐,๐๐๐.๐๐	๒๐๐.๐๐%	คืนเงิน จำนวนเงินที่สามารถจ่ายผลตอบแทนได้	๑๐,๑๑๐,๓๘๗.๒๗
๑๑	คณะมนุษยศาสตร์และสังคมศาสตร์	๑๒,๐๐๐,๐๐๐.๐๐	๐.๐๐	๐.๐๐	๓,๐๐๐,๐๐๐.๐๐	๑๕,๐๐๐,๐๐๐.๐๐	๒๐๐.๐๐%	๓๐,๓๑๐,๓๘๗.๒๗ บาท คิดเป็นร้อยละของทุน	๓.๓๙
๑๒	คณะสาธารณสุขศาสตร์	๗,๐๐๐,๐๐๐.๐๐	๑,๐๐๐,๐๐๐.๐๐	๒,๐๐๐,๐๐๐.๐๐	๓,๐๐๐,๐๐๐.๐๐	๑๓,๐๐๐,๐๐๐.๐๐	๒๐๐.๐๐%		
๑๓	คณะวิศวกรรมศาสตร์	๕,๐๐๐,๐๐๐.๐๐	๐.๐๐	๒,๐๐๐,๐๐๐.๐๐	๓,๐๐๐,๐๐๐.๐๐	๑๐,๐๐๐,๐๐๐.๐๐	๒๐๐.๐๐%		
๑๔	สำนักบริการวิชาการ	๒,๕๐๐,๐๐๐.๐๐	๐.๐๐	๓,๐๐๐,๐๐๐.๐๐	๓,๐๐๐,๐๐๐.๐๐	๖,๕๐๐,๐๐๐.๐๐	๒๐๐.๐๐%		
๑๕	สำนักหอสมุด	๓,๗๐๐,๐๐๐.๐๐	๐.๐๐	๓,๐๐๐,๐๐๐.๐๐	๓,๕๐๐,๐๐๐.๐๐	๖,๒๐๐,๐๐๐.๐๐	๒๐๐.๐๐%		
๑๖	คณะวิทยาศาสตร์การกีฬา	๓๐๐,๐๐๐.๐๐	๑,๕๐๐,๐๐๐.๐๐	๓,๓๐๐,๐๐๐.๐๐	๐.๐๐	๓,๐๐๐,๐๐๐.๐๐	๒๐๐.๐๐%		
๑๗	โรงเรียนสาธิต "พิบูลบำเพ็ญ"	๒,๕๐๐,๐๐๐.๐๐	๐.๐๐	๐.๐๐	๐.๐๐	๒,๕๐๐,๐๐๐.๐๐	๒๐๐.๐๐%		
๑๘	วิทยาลัยนานาชาติ	๓,๐๐๐,๐๐๐.๐๐	๐.๐๐	๓,๐๐๐,๐๐๐.๐๐	๒,๐๐๐,๐๐๐.๐๐	๘,๐๐๐,๐๐๐.๐๐	๒๐๐.๐๐%		
๑๙	สำนักคอมพิวเตอร์	๐.๐๐	๐.๐๐	๓,๕๐๐,๐๐๐.๐๐	๓,๐๐๐,๐๐๐.๐๐	๖,๕๐๐,๐๐๐.๐๐	๒๐๐.๐๐%		
๒๐	คณะรัฐศาสตร์และนิติศาสตร์	๐.๐๐	๐.๐๐	๓,๐๐๐,๐๐๐.๐๐	๐.๐๐	๓,๐๐๐,๐๐๐.๐๐	๒๐๐.๐๐%		
๒๑	คณะศิลปกรรมศาสตร์	๓๐๐,๐๐๐.๐๐	๐.๐๐	๕๐๐,๐๐๐.๐๐	๕๐๐,๐๐๐.๐๐	๑,๓๐๐,๐๐๐.๐๐	๒๐๐.๐๐%		
๒๒	คณะกรรมการและการท่องเที่ยว	๐.๐๐	๐.๐๐	๕๐๐,๐๐๐.๐๐	๕๐๐,๐๐๐.๐๐	๑,๐๐๐,๐๐๐.๐๐	๒๐๐.๐๐%		
๒๓	วิทยาลัยวิทยาการวิจัยและวิทยาการปัญญา	๐.๐๐	๐.๐๐	๓๕๐,๐๐๐.๐๐	๓,๐๐๐,๐๐๐.๐๐	๓,๓๕๐,๐๐๐.๐๐	๒๐๐.๐๐%		
๒๔	คณะกรรมการแพทย์แผนไทยกัญญาเบสร	๐.๐๐	๐.๐๐	๑๐๐,๐๐๐.๐๐	๐.๐๐	๑๐๐,๐๐๐.๐๐	๒๐๐.๐๐%		
	รวม	๑๕๓,๘๐๐,๐๐๐.๐๐	๑๕๙,๕๐๐,๐๐๐.๐๐	๑๖๗,๐๐๐,๐๐๐.๐๐	๒๕๔,๖๐๐,๐๐๐.๐๐	๗๓๕,๘๐๐,๐๐๐.๐๐	๒๐๐.๐๐%		

ผลตอบแทนการลงทุนประจำปีงบประมาณ พ.ศ. ๒๕๕๗ เป็นจำนวนเงินรวมทั้งสิ้น ๑๐,๐๗๔,๗๒๐.- บาท (สิบล้านเจ็ดหมื่นสี่พันเจ็ดร้อยยี่สิบบาทถ้วน)

mlr

๔.๑๙ ขอความเห็นชอบร่างข้อบังคับมหาวิทยาลัยบูรพา ว่าด้วยบริษัทเพื่อการลงทุน และร่างประกาศมหาวิทยาลัยบูรพา หลักเกณฑ์และวิธีการจัดตั้งเป็นหน่วยทางธุรกิจ (Business unit) (ฉบับที่ ๒)

ด้วยคณะกรรมการบริษัท เทาทองทรัพย์สิน จำกัด ในการประชุมครั้งพิเศษที่ ๔/๒๕๕๗ เมื่อวันที่ ๒๓ กันยายน พ.ศ. ๒๕๕๗ เห็นชอบให้มีการปรับปรุงข้อบังคับมหาวิทยาลัยบูรพา ว่าด้วยบริษัทเพื่อการลงทุน พ.ศ. ๒๕๕๒ เพื่อให้สอดคล้องกับข้อบังคับ บริษัทเทาทองทรัพย์สิน จำกัด ที่ได้จดทะเบียนตามประมวลกฎหมายแพ่งและพาณิชย์ เป็นนิติบุคคลประเภทบริษัทจำกัด เมื่อวันที่ ๙ กุมภาพันธ์ พ.ศ. ๒๕๕๔ โดยให้ความเห็นชอบและให้เกิดความสะดวกในการบริหารจัดการบริษัทเพื่อการลงทุนของมหาวิทยาลัย ดัง ร่างข้อบังคับมหาวิทยาลัยบูรพา ว่าด้วยบริษัทเพื่อการลงทุนของมหาวิทยาลัย พ.ศ. ... ดังเอกสารแนบ ๑ ประกอบกับตามข้อ ๑๖ ของ ร่าง ข้อบังคับมหาวิทยาลัยบูรพา ว่าด้วยบริษัทเพื่อการลงทุนของมหาวิทยาลัย พ.ศ. กำหนดว่า “โครงการวิจัยหรือโครงการอื่นใดของมหาวิทยาลัยหรือของ คณะ ที่คณะกรรมการบริษัทเห็นว่าจะเป็นประโยชน์และตอบสนองพันธกิจของมหาวิทยาลัยได้ เมื่อได้ให้ความเห็นชอบในแผนการดำเนินงานและธุรกิจที่ได้นำเสนอแล้ว ให้จัดตั้งเป็นหน่วยทางธุรกิจ (Business unit) โดยบริษัทเพื่อการลงทุนจะเป็นผู้จัดสรรเงินทุนร่วมกับคณะเจ้าของโครงการในสัดส่วน ๑:๑ ให้หน่วยทางธุรกิจมีความเป็นเอกเทศในการบริหารงานภายใต้แผนการดำเนินงานและธุรกิจที่ได้รับความเห็นชอบ ภายใต้การสอดส่องดูแลโดยคณะกรรมการบริษัท

การพิจารณาตามวรรคหนึ่งให้เป็นไปตามหลักเกณฑ์ และวิธีการที่คณะกรรมการบริษัท กำหนดขึ้น ภายใต้ขอบเขตข้อกำหนดและนโยบายคณะกรรมการบริหารการเงินและทรัพย์สินของมหาวิทยาลัย”

ในการนี้คณะกรรมการบริษัทฯ จึงได้จัดทำ ร่าง ประกาศมหาวิทยาลัยบูรพา เรื่อง หลักเกณฑ์และวิธีการจัดตั้งเป็นหน่วยทางธุรกิจ (Business unit) (ฉบับที่ ๒) ดังเอกสารแนบ ๒ เพื่อเสนอพิจารณาในคราวเดียวกันนี้

ประเด็นเสนอ เพื่อพิจารณาให้ความเห็นชอบ

๑. ร่างข้อบังคับมหาวิทยาลัยบูรพา ว่าด้วยบริษัทเพื่อการลงทุนของมหาวิทยาลัย พ.ศ. ...
๒. ร่าง ประกาศมหาวิทยาลัยบูรพา เรื่อง หลักเกณฑ์และวิธีการจัดตั้งเป็นหน่วยทางธุรกิจ (Business unit) (ฉบับที่ ๒)

โดยมีเงื่อนไข ร่างประกาศฯ จะบังคับใช้ได้เมื่อร่างข้อบังคับฯ ได้รับอนุมัติจากสภามหาวิทยาลัยและไม่มีการเปลี่ยนแปลงสาระสำคัญ

มติ ๑. ให้ความเห็นชอบ ร่างข้อบังคับมหาวิทยาลัยบูรพา ว่าด้วยบริษัทเพื่อการลงทุนของมหาวิทยาลัย พ.ศ. ... และร่างประกาศมหาวิทยาลัยบูรพา เรื่อง หลักเกณฑ์และวิธีการจัดตั้งเป็นหน่วยทางธุรกิจ (Business unit) (ฉบับที่ ๒)

๒. เสนอสภามหาวิทยาลัย

๓. ประกาศมหาวิทยาลัยบูรพา เรื่อง หลักเกณฑ์และวิธีการจัดตั้งเป็นหน่วยทางธุรกิจ (Business unit) (ฉบับที่ ๒) จะมีผลใช้บังคับได้ต่อเมื่อข้อบังคับมหาวิทยาลัยบูรพา ว่าด้วยบริษัทเพื่อการลงทุนของมหาวิทยาลัย พ.ศ. ... ประกาศใช้แล้ว

ม/อ

(ร่างแก้ไขเพิ่มเติม)

ข้อบังคับมหาวิทยาลัยบูรพา
ว่าด้วยบริษัทเพื่อการลงทุนของมหาวิทยาลัย
พ.ศ.

โดยที่เป็นการสมควรให้มีการแก้ไขเพิ่มเติมข้อบังคับว่าด้วยบริษัทเพื่อการลงทุนของมหาวิทยาลัยให้มีความทันสมัยและให้เกิดความสะดวกในการบริหารจัดการบริษัทเพื่อการลงทุนของมหาวิทยาลัย

อาศัยอำนาจตามความในมาตรา.....แห่งพระราชบัญญัติมหาวิทยาลัยบูรพา พ.ศ. ๒๕๕๐ สภามหาวิทยาลัยบูรพา จึงให้มีการแก้ไขเพิ่มเติมโดยการออกข้อบังคับมหาวิทยาลัยบูรพาว่าด้วยบริษัทเพื่อการลงทุนของมหาวิทยาลัย พ.ศ. ใหม่ ดังต่อไปนี้

ข้อ ๑ ให้ยกเลิกข้อบังคับมหาวิทยาลัยบูรพา ว่าด้วยบริษัทเพื่อการลงทุนของมหาวิทยาลัยบูรพา พ.ศ. ๒๕๕๒

ข้อ ๒ ให้ใช้ข้อบังคับใหม่นี้แทน เรียกว่า “ข้อบังคับมหาวิทยาลัยบูรพาว่าด้วยบริษัทเพื่อการลงทุนของมหาวิทยาลัย พ.ศ.๒๕๕๗”

ข้อ ๓ ในข้อบังคับนี้

“บริษัท” หมายความว่า บริษัทเพื่อการลงทุนของมหาวิทยาลัย

“คณะผู้บริหารมหาวิทยาลัย” หมายความว่า อธิการบดีและผู้บริหารของมหาวิทยาลัยที่อธิการบดีมอบหมายเพื่อการจดทะเบียนจัดตั้งบริษัทเพื่อการลงทุนหรือเป็นกรรมการในบริษัทเพื่อการลงทุน

“คณะ” ให้หมายความรวมถึง วิทยาลัย สถาบัน สำนัก หรือส่วนงานอื่นใดที่มีฐานะเทียบเท่าคณะของมหาวิทยาลัยบูรพา

“คณบดี” ให้หมายความรวมถึง ผู้อำนวยการ สถาบัน สำนัก หรือส่วนงานอื่นใดที่เทียบเท่าคณะ หรือผู้ดำรงตำแหน่งที่เรียกชื่ออย่างอื่นในส่วนงานดังกล่าวซึ่งเทียบเท่าคณบดีด้วย

“คณะกรรมการบริษัท” ให้หมายความว่า คณะกรรมการบริษัทเพื่อการลงทุนที่ได้รับการแต่งตั้งโดยที่ประชุมใหญ่ผู้ถือหุ้นของบริษัทเพื่อบริหารจัดการบริษัท

ข้อ ๔ ในกรณีที่จะต้องจดทะเบียนบริษัทหรือดำเนินการอื่นเพื่อให้เป็นไปตามกฎหมาย ให้ดำเนินการตามบทบัญญัติแห่งประมวลกฎหมายแพ่งและพาณิชย์หรือกฎหมายอื่นที่เกี่ยวข้อง ทั้งนี้ ภายใต้ขอบเขต แนวทาง และวิธีการบริหารที่กำหนดไว้ในข้อบังคับนี้ และในกรณีใดที่ข้อบังคับนี้ไม่ได้กำหนดไว้เป็นการเฉพาะ ให้เป็นไปตามบทบัญญัติแห่งประมวลกฎหมายแพ่งและพาณิชย์หรือกฎหมายอื่นที่เกี่ยวข้องนั้น

๗/๗

ข้อ ๕ ให้อธิการบดีรักษาการให้เป็นไปตามข้อบังคับนี้ ในกรณีที่มีปัญหาการปฏิบัติ ตามข้อบังคับนี้ ให้อธิการบดีเป็นผู้วินิจฉัยโดยหารือกับคณะกรรมการบริหารการเงินและทรัพย์สินของ มหาวิทยาลัย คำวินิจฉัยให้ถือเป็นที่สุด

หมวด ๑
บริษัทเพื่อการลงทุน

ข้อ ๖ ให้มหาวิทยาลัยจัดตั้งบริษัท เพื่อเป็นเครื่องมือลงทุนในโครงการวิจัยหรือ โครงการอื่นใดของมหาวิทยาลัยและคณะในมหาวิทยาลัย ทั้งนี้ ภายใต้ขอบเขตของวัตถุประสงค์ที่ พระราชบัญญัติมหาวิทยาลัยบูรพา พ.ศ.๒๕๕๐ กำหนดไว้

ข้อ ๗ ทุนของบริษัท ให้มีเฉพาะหุ้นสามัญเท่านั้น อันประกอบด้วย

(๑) ทุนจดทะเบียน มีหุ้นสามัญจำนวน ๑,๐๐๐,๐๐๐ หุ้น มูลค่าหุ้นละ ๑๐ บาท เป็นจำนวนเงิน ๑๐,๐๐๐,๐๐๐ บาท

(๒) ให้ทำการเรียกชำระค่าหุ้นเป็นจำนวนหุ้นละ ๕ บาท รวมเป็นจำนวนเงิน ๕,๐๐๐,๐๐๐ บาท

ในกรณีที่เห็นเหมาะสม คณะกรรมการบริษัทอาจเสนอให้ผู้ถือหุ้นพิจารณาเรียกให้มีการชำระค่าหุ้นเพิ่มเติมหรือเสนอต่อที่ประชุมใหญ่ผู้ถือหุ้นให้ทำการเพิ่มทุนได้เป็นคราวๆ ไป

ข้อ ๘ ผู้ถือหุ้นของบริษัท ให้มีไม่ต่ำกว่า ๓ คน ดังนี้

(๑) มหาวิทยาลัยถือครอง ๙๙๙,๙๙๙ หุ้น คิดเป็นสัดส่วน ร้อยละ ๙๙.๙๙

(๒) คณะผู้บริหารมหาวิทยาลัยไม่ต่ำกว่า ๓ หุ้น คิดเป็นสัดส่วน ร้อยละ .๐๑

ในกรณีที่คณะผู้บริหารมหาวิทยาลัยคนใดพ้นจากตำแหน่ง ให้คืนหุ้นและจัดสรรหุ้น ดังกล่าวให้ผู้ถือหุ้นที่เป็นผู้บริหารมหาวิทยาลัยรายใหม่

ข้อ ๙ คณะกรรมการบริษัท ให้ประกอบด้วย

(๑) อธิการบดี เป็นประธานกรรมการ

(๒) รองอธิการบดีที่อธิการบดีมอบหมาย จำนวนสองคน เป็นกรรมการ

(๓) คณบดีหรือผู้อำนวยการสถาบัน สำนัก ที่อธิการบดีมอบหมาย จำนวนสองคน

เป็นกรรมการ

(๔) กรรมการอิสระจากบุคคลภายนอก จำนวนสองคนซึ่งกรรมการตาม (๑) (๒) (๓)

และ (๕) คัดเลือก

(๕) ผู้อำนวยการกองคลังและทรัพย์สิน เป็นกรรมการและเลขานุการโดยตำแหน่ง

W/๑

ข้อ ๑๐ กรรมการตามข้อ ๙ (๒) (๓) และ (๔) มีวาระอยู่ในตำแหน่งคราวละสองปี ให้กรรมการบริษัท ผลัดกันออกจากตำแหน่งหนึ่งในสามของจำนวนกรรมการดังกล่าวในวันประชุมสามัญผู้ถือหุ้นประจำปี

วิธีการดำเนินการตามวรรคสอง ให้เป็นไปตามมติของที่ประชุมสามัญผู้ถือหุ้นประจำปี

กรรมการที่ออกจากตำแหน่งตามวรรคหนึ่ง อาจได้รับแต่งตั้งหรือเลือกกลับเข้ามาดำรงตำแหน่งใหม่ได้

ข้อ ๑๑ ให้คณะกรรมการบริษัทประชุมกันทุกสามเดือน และอาจจัดให้มีการประชุมพิเศษเพิ่มขึ้นตามความจำเป็นก็ได้

การประชุมของคณะกรรมการบริษัทต้องจัดทำวาระการประชุม และแจ้งให้กรรมการทราบล่วงหน้าในเวลาอันสมควร และต้องมีวาระพิจารณาติดตามผลการดำเนินงานประจำด้วย

ข้อ ๑๒ ในการบริหารจัดการบริษัท กรรมการที่ไม่ใช่กรรมการอิสระจำนวนสองคนมีอำนาจลงลายมือชื่อร่วมกันและประทับตราสำคัญของบริษัทเพื่อให้มีผลผูกพันบริษัทเพื่อการลงทุนได้ แต่ในกรณีที่บริษัทจะต้องมีการก่อหนี้มีจำนวนเงินเกินกว่าสองล้านบาท ต้องได้รับอนุมัติล่วงหน้าจากคณะกรรมการบริหารการเงินและทรัพย์สินของมหาวิทยาลัย

ข้อ ๑๓ คำตอบแทนกรรมการบริษัทแต่ละคนในการเข้าประชุมคณะกรรมการบริษัท ให้เป็นไปตามที่ที่ประชุมสามัญผู้ถือหุ้นประจำปีอนุมัติ แต่ต้องไม่น้อยกว่าสองพันบาทต่อการประชุมหนึ่งครั้ง

ข้อ ๑๔ การตรวจสอบภายในและการสอบบัญชีของบริษัท ให้กระทำได้ดังนี้

(๑) การตรวจสอบภายใน ให้ผู้ตรวจสอบภายในของมหาวิทยาลัยเป็นผู้รับผิดชอบ การตรวจสอบโดยตรง โดยให้นำหน้าการตรวจสอบของ

(ก) การตรวจสอบการปฏิบัติตามกฎหมาย (Compliance audit) เพื่อพิสูจน์ว่า ผลการปฏิบัติงานของบริษัทถูกต้องตามระเบียบ กฎหมาย และหนังสือสั่งการที่เกี่ยวข้อง และป้องปรามการปฏิบัติงานที่ผิดพลาดบกพร่อง รวมทั้งการป้องปรามให้ผู้ปฏิบัติงานมีความระมัดระวังรอบคอบ เพื่อมิให้เกิดข้อผิดพลาดและการทุจริตได้

(ข) การตรวจสอบการดำเนินงาน (Performance audit) โดยมุ่งที่จะประเมินผลการดำเนินงานของโครงการตามวัตถุประสงค์และเป้าหมายที่กำหนด และประเมินประสิทธิภาพในการดำเนินงานหรือโครงการ

(๒) การสอบบัญชี ให้กระทำโดยผู้สอบบัญชีที่ที่ประชุมสามัญผู้ถือหุ้นประจำปีมีมติเห็นชอบแต่งตั้ง และต้องเป็นผู้สอบบัญชีรับอนุญาตจากสำนักงานกำกับหลักทรัพย์และตลาดหลักทรัพย์ให้ความเห็นชอบ หรือเป็นผู้สอบบัญชีรับอนุญาตตามกฎหมายว่าด้วยสภาวิชาชีพบัญชี

W/O

การตรวจสอบให้มุ่งเน้นไปที่การตรวจสอบทางการเงิน (Financial audit) เพื่อพิสูจน์ความครบถ้วน สมเหตุสมผล และถูกต้องเที่ยงตรงของการบันทึกรายการทางการเงินการบัญชี และรายงานทางการเงิน ตลอดจนความมีอยู่จริง ความมีตัวตนของสินทรัพย์ต่างๆ ว่ามีอยู่ครบถ้วน ถูกต้อง ตามที่บันทึกบัญชี และพิสูจน์ว่าระบบการปฏิบัติงานทางการเงินการบัญชีมีการควบคุมภายในที่เพียงพอและเหมาะสม

ข้อ ๑๕ ห้ามมิให้จ่ายเงินปันผลในระหว่างกาล

การจ่ายเงินปันผลประจำปีจะต้องมีจำนวนไม่ต่ำกว่าร้อยละ ๔๐ หรือในอัตราอื่นที่คณะกรรมการบริษัทจะเห็นเหมาะสม ในจำนวนของกำไรสุทธิหลังหักเงินสำรองตามกฎหมาย ทั้งนี้ อัตราการจ่ายเงินปันผลให้ขึ้นอยู่กับกระแสเงินสดและภาวะการขยายการลงทุนของบริษัท รวมทั้งความจำเป็นและความเหมาะสมอื่นในอนาคต โดยความเห็นชอบของคณะกรรมการบริษัทและที่ประชุมสามัญผู้ถือหุ้นประจำปี

หมวด ๒

หน่วยทางธุรกิจ

ข้อ ๑๖ โครงการวิจัยหรือโครงการอื่นใดของมหาวิทยาลัยหรือของคณะที่คณะกรรมการบริษัทพิจารณาเห็นว่าจะจะเป็นประโยชน์และตอบสนองพันธกิจของมหาวิทยาลัยได้ เมื่อได้ให้ความเห็นชอบในแผนการดำเนินงานและธุรกิจที่ได้นำเสนอแล้ว ให้จัดตั้งเป็นหน่วยทางธุรกิจ (Business unit) โดยบริษัทเพื่อการลงทุนจะเป็นผู้จัดสรรเงินทุนร่วมกับคณะเจ้าของโครงการในสัดส่วน ๑ : ๑

ให้หน่วยทางธุรกิจมีความเป็นเอกเทศในการบริหารงานภายใต้แผนการดำเนินงาน และธุรกิจที่ได้รับความเห็นชอบ ภายใต้การสอดส่องดูแลโดยคณะกรรมการบริษัท

การพิจารณาตามวรรคหนึ่ง ให้เป็นไปตามหลักเกณฑ์ และวิธีการที่คณะกรรมการบริษัทกำหนดขึ้น ภายใต้ขอบเขตข้อกำหนดและนโยบายคณะกรรมการบริหารการเงินและทรัพย์สินของมหาวิทยาลัย

ข้อ ๑๗ ในการพิจารณาจัดตั้งหน่วยทางธุรกิจ ให้แบ่งหน่วยทางธุรกิจออกเป็นสายธุรกิจหลัก ๔ สายธุรกิจ ดังนี้

(๑) สายธุรกิจผลิตภัณฑ์ (Product line)

(๒) สายธุรกิจบริการ (Service line)

(๓) สายธุรกิจทรัพย์สินทางปัญญา (Intelligent knowledge line)

(๔) สายอื่นๆ ที่ไม่สามารถจัดลงในสายธุรกิจตาม (๑) (๒) และ (๓) ได้

ข้อ ๑๘ ให้กรรมการหน่วยธุรกิจ มีอำนาจอนุมัติไม่เกิน ๒,๐๐๐,๐๐๐ บาท

กรณีเกิน ๒,๐๐๐,๐๐๐ บาท เป็นอำนาจของคณะกรรมการบริหารการเงินและทรัพย์สิน

หมวด ๓

การยกฐานะหน่วยทางธุรกิจเป็นบริษัทย่อย

ข้อ ๑๙ ภายใต้ข้อบังคับข้อ ๑๒ หน่วยทางธุรกิจอาจยกฐานะเป็นบริษัทย่อย (Subsidiary company) ได้ภายใต้การลงทุนร่วมโดยบริษัท เมื่อหน่วยทางธุรกิจได้ดำเนินงานมาแล้วไม่น้อยกว่า ๑๒ เดือนและผ่านความเห็นชอบจากคณะกรรมการบริษัท และผ่านการประเมินความสำเร็จจากคณะกรรมการบริหารการเงินและทรัพย์สินของมหาวิทยาลัย

การประเมินความสำเร็จตามวรรคหนึ่ง ให้ใช้ตัวชี้วัดสำคัญ (KPI) ที่กำหนดไว้ในแผนธุรกิจอย่างย่อ (Short Form Business Plan) ซึ่งมีงบประมาณเป็นส่วนหนึ่งของแผนธุรกิจ และหน่วยทางธุรกิจที่ยกฐานะเป็นบริษัทย่อยต้องมีคุณสมบัติเบื้องต้นอย่างน้อย ดังนี้

(๑) มีผลงานใน ๔ ไตรมาส หรือ ๑๒ เดือนที่ผ่านมาสุทธิแสดงเป็นผลกำไรสะสม โดยอย่างน้อยต้องมีผลกำไรสุทธิติดต่อกัน ๒ ไตรมาสล่าสุด

(๒) บริษัทย่อยที่จะจัดตั้งขึ้นต้องใช้เงินทุนจากส่วนของหนี้สินและส่วนของผู้ถือหุ้นในสัดส่วนหนี้สินต่อทุนไม่เกินหนึ่งต่อหนึ่ง

(๓) ผลการดำเนินงานของหน่วยทางธุรกิจที่ขอยกสถานะอย่างน้อยต้องบรรลุเป้าหมายร้อยละ ๘๐ ของเป้าหมายที่วางไว้ในแผนธุรกิจอย่างย่อ

(๔) ทุนจดทะเบียนของบริษัทย่อยที่จะจัดตั้งขึ้นต้องมีจำนวนไม่เกินกว่าร้อยละ ๓๐ ของทุนจดทะเบียนของบริษัท

ข้อ ๒๐ ในกรณีที่หน่วยทางธุรกิจใดไม่ผ่านการประเมิน ไม่ว่าจะด้วยเหตุที่ไม่สามารถบรรลุวัตถุประสงค์ของการจัดตั้งได้ หรืออาจมีภาระแก่มหาวิทยาลัยมากเกินไป คณะกรรมการบริหารการเงินและทรัพย์สินของมหาวิทยาลัยอาจพิจารณาให้โอกาสในการดำเนินการต่อไปอีกเป็นระยะเวลา ๑๒ เดือนหรือไม่ก็ได้ และในกรณีที่เห็นว่าไม่อาจปรับปรุงได้ในที่สุดแล้ว ให้ยกเลิกหน่วยทางธุรกิจนั้นพร้อมกับชำระบัญชี

ข้อ ๒๑ แผนธุรกิจอย่างย่อตามข้อ ๑๙ วรรคสอง ให้มีรายละเอียดขั้นต่ำ ดังนี้

(๑) หลักการและเหตุผล

(๒) วัตถุประสงค์

(๓) เป้าหมาย

(๔) งบประมาณ

(๕) หน่วยงานที่เป็นเจ้าของโครงการและคณะผู้บริหารโครงการ

(๖) วิธีดำเนินการ

(๗) ผลที่คาดว่าจะได้รับ

ข้อ ๒๒ โครงการของมหาวิทยาลัยที่ดำเนินการอยู่แล้วในวันที่ข้อบังคับนี้ใช้บังคับ และมีผลการดำเนินงานที่ดีในอดีตเป็นระยะเวลาเกินกว่า ๑๒ เดือน หากต้องการยกสถานะเป็นบริษัท ย่อย ต้องเสนอให้คณะกรรมการบริหารการเงินและทรัพย์สินของมหาวิทยาลัยพิจารณาเป็นรายกรณี ไปพร้อมกับแผนธุรกิจอย่างย่อ

ข้อ ๒๓ สัดส่วนการถือหุ้นในบริษัทย่อย ให้มีดังนี้

- (๑) บริษัทถือครองหุ้นร้อยละ ๕๐ ของทุนจดทะเบียน
 - (๒) คณะเจ้าของโครงการ ร้อยละ ๔๙.๙๙ โดยให้แปลงสภาพเงินทอนจ่ายในการลงทุนแรกเริ่มในหน่วยธุรกิจเดิมให้เป็นเงินลงทุนในบริษัทย่อย
 - (๓) คณะผู้บริหารของหน่วยทางธุรกิจอีกจำนวนไม่เกิน ๕ คน โดยการแบ่งเท่าๆ กัน
- รวมร้อยละ .๐๑

ข้อ ๒๔ คณะกรรมการบริษัทย่อยให้ประกอบด้วย

- (๑) กรรมการซึ่งบริษัทเพื่อการลงทุนแต่งตั้ง จำนวนสี่คน
- (๒) กรรมการซึ่งคณะเจ้าของโครงการแต่งตั้ง จำนวนสามคน
- (๓) กรรมการซึ่งกรรมการตาม (๑) และ (๒) เสนอแต่งตั้ง อีกจำนวนหนึ่งคน เพื่อทำหน้าที่เป็นเลขานุการ

ข้อ ๒๕ คณะกรรมการบริษัทย่อยมีอำนาจอนุมัติภายใต้วงเงินไม่เกินร้อยละ ๕๐ ของทุนจดทะเบียน และ/หรือไม่เกิน ๒ ล้านบาทถ้วน แล้วแต่อย่างใดจะสูงกว่า เว้นแต่เป็นการลงทุน และใช้จ่ายตามงบประมาณหรือตามแผนธุรกิจที่ได้รับอนุมัติแล้ว โดยกรรมการสองคนลงนามร่วมกัน และประทับตราบริษัทย่อยเพื่อให้มีผลผูกพัน การก่องหนี่ที่มีจำนวนเงินเกินกว่าสองล้านบาท ต้องได้รับอนุมัติล่วงหน้าจากคณะกรรมการบริหารการเงินและทรัพย์สินของมหาวิทยาลัย

ข้อ ๒๖ คณะกรรมการบริษัทย่อยอาจพิจารณาแต่งตั้งบุคคลจากภายนอกอีกคนหนึ่ง คนที่คณะผู้บริหารเดิมของหน่วยธุรกิจเห็นว่ามีความรู้ความสามารถเข้ามาร่วมเป็นคณะกรรมการด้วย ก็ได้

ข้อ ๒๗ ผู้สอบบัญชีของบริษัทย่อยให้แต่งตั้งโดยที่ประชุมใหญ่สามัญผู้ถือหุ้น โดยต้องเป็นผู้สอบบัญชีรับอนุญาตที่สำนักงานกำกับหลักทรัพย์และตลาดหลักทรัพย์ให้ความเห็นชอบ หรือเป็นผู้สอบบัญชีรับอนุญาตตามกฎหมายว่าด้วยสภาวิชาชีพบัญชี

การตรวจสอบภายในของบริษัทย่อย ให้เป็นหน้าที่ของผู้ตรวจสอบภายในของมหาวิทยาลัยเป็นผู้รับผิดชอบในการตรวจสอบโดยตรง

ข้อ ๒๘ ให้นำความในข้อ ๑๕ มาใช้บังคับกับนโยบายการจ่ายเงินปันผลในหมวดนี้

๗๖

ข้อ ๒๙ บริษัทย่อยต้องจัดทำแผนธุรกิจเต็มรูปแบบเพื่อเสนอบริษัทเพื่อการลงทุน
พิจารณาความเหมาะสมของการลงทุน โดยมีรายละเอียดอย่างน้อยดังนี้

- (๑) บทสรุปสำหรับผู้บริหาร
- (๒) ประวัติโดยย่อของกิจการที่ดำเนินการ
- (๓) การวิเคราะห์สถานการณ์
- (๔) วัตถุประสงค์และเป้าหมายของธุรกิจ
- (๕) แผนการตลาด
- (๖) แผนการจัดการและแผนกำลังคน
- (๗) แผนการผลิต/ปฏิบัติการ
- (๘) แผนการเงิน
- (๙) แผนการดำเนินการ
- (๑๐) แผนฉุกเฉิน

หมวด ๔

การกระจายหุ้นในบริษัทย่อยให้แก่พนักงานถือครอง

ข้อ ๓๐ ในกรณีที่บริษัทย่อยได้ดำเนินการมาครบ ๓ ปีและมีผลการดำเนินการผ่าน
เกณฑ์การประเมิน โดยมีผลกำไรสุทธิทั้งสามปีติดต่อกันและบรรลุเป้าหมายที่กำหนดไว้ร้อยละ ๘๐
มาโดยตลอด บริษัทย่อยอาจกระจายกรรมสิทธิ์ในหุ้นของบริษัทย่อยให้แก่พนักงานเพื่อสร้างความเป็น
เจ้าของบริษัทย่อยได้ในสัดส่วนร้อยละ ๑๐ ของทุนจดทะเบียนแล้ว

การดำเนินการตามวรรคหนึ่ง ให้คณะกรรมการบริษัทย่อยเสนอโครงการ
(Employee Stock Ownership Plan- ESOP) ต่อที่ประชุมสามัญผู้ถือหุ้นประจำปีเพื่อการอนุมัติ
จัดสรร และให้มีการจัดสรรใบสำคัญแสดงสิทธิการซื้อหุ้นสามัญ (Warrant) ของบริษัทย่อยให้แก่
พนักงานที่เป็นพนักงานหลักโดยไม่คิดมูลค่า

ข้อ ๓๑ ใบสำคัญแสดงสิทธิการซื้อหุ้นสามัญตามข้อ ๓๐ วรรคสอง จะให้สิทธิแก่
พนักงานในการซื้อหุ้นสามัญของบริษัทย่อยในราคามูลค่าที่ตราไว้ (par value) ภายในระยะเวลา ๕
ปี แต่จะสามารถใช้สิทธิซื้อหุ้นสามัญดังกล่าวได้ไม่เกินปีละร้อยละ ๒๕ ของสิทธิที่ได้รับ และจะใช้สิทธิ
นี้ได้ตั้งแต่ปีที่ ๒ ที่ได้รับจัดสรรเป็นต้นไป

ในกรณีที่ปีใดมิได้ใช้สิทธิตามวรรคหนึ่ง พนักงานสามารถสะสมไปใช้สิทธิในปีต่อไป
ได้ แต่ต้องไม่เกินสิทธิสะสมรวมของแต่ละปี

๙๓

ข้อ ๓๒ ในการกระจายหุ้นในบริษัทย่อยให้แก่พนักงานถือครองต้องมีการทำสัญญา โดยมีเงื่อนไขระบุว่า ในกรณีที่พนักงานพ้นจากการเป็นพนักงานของบริษัทย่อย ให้สิทธิในการซื้อและถือครองหุ้นสามัญสิ้นสุดลง และต้องขายหุ้นในบริษัทย่อยที่ตนถือคืนกลับมาในราคาตามมูลค่าบัญชีของปีล่าสุดที่ผู้สอบบัญชีของบริษัทย่อยให้การรับรอง และในกรณีที่พ้นจากการเป็นพนักงานของบริษัทย่อยด้วยเหตุแห่งการตาย ให้ทายาทขายหุ้นคืนกลับมาในราคาตามมูลค่าบัญชีของปีล่าสุดที่ผู้สอบบัญชีของบริษัทย่อยให้การรับรอง

ประกาศ ณ วันที่

(ลงชื่อ)

()

นายกสภามหาวิทยาลัยบูรพา

สำเนาถูกต้อง

()

เจ้าหน้าที่บริหารงานทั่วไป

หมายเหตุ :- โดยที่มหาวิทยาลัยบูรพามีพันธกิจหลักในการเป็นหน่วยบริการทางการศึกษา แต่การดำเนินการดังกล่าวได้อย่างมีประสิทธิภาพและที่จะสามารถบรรลุผลได้นั้น จำเป็นต้องจัดให้มีระบบการสนับสนุนทั้งทางด้านการบริหารจัดการและการเงินที่ดี อีกทั้งจะต้องมีบุคลากรที่มีคุณภาพและมีเครื่องมือสนับสนุนอย่างเพียงพอ ซึ่งในการสนับสนุนทางด้านการเงินดังกล่าวนี้สมควรจัดให้มีการส่งเสริมการลงทุนในโครงการของมหาวิทยาลัยที่ดำเนินการอยู่โดยคณะต่างๆ อย่างเป็นระบบ โดยนำผลการศึกษาวิจัย ค้นคว้า หรือการหาความรู้ไปลงทุน ซึ่งจะเป็นโอกาสที่จะสามารถฝึกปฏิบัติและสร้างสมประสบการณ์แก่นักศึกษาจากการนำวิชาการมาปรับใช้ในสังคมไปพร้อมกันด้วย ดังนั้นเพื่อให้มีการบริหารจัดการโดยรูปแบบการสนับสนุนที่มีความคล่องตัวและนำไปสู่ความสำเร็จ สมควรจัดตั้งบริษัทเพื่อการลงทุน (Holding company) ทำหน้าที่สนับสนุนการลงทุน โดยมีแนวความคิดจากการให้โครงการของคณะต่างๆ เริ่มดำเนินการภายใต้หน่วยทางธุรกิจ (Business unit) ไปก่อน และภายในระยะเวลาหนึ่งเมื่อผ่านการประเมินผลแล้วจะยกสถานะเป็นบริษัทย่อย (Subsidiary company) และหากบริษัทย่อยใดมีผลการดำเนินงานที่ดีตลอด ก็จะมีโครงการร่วมดำเนินการเพื่อให้ผู้ดำเนินการจัดทำโครงการมีส่วนร่วมในการถือหุ้นนั้นต่อไป



ประกาศมหาวิทยาลัยบูรพา
ที่ /๒๕๕..
เรื่อง หลักเกณฑ์และวิธีการจัดตั้งเป็นหน่วยทางธุรกิจ (Business unit) (ฉบับที่ ๒)
พ.ศ. ๒๕๕..

โดยที่เป็นการสมควรให้มีการปรับปรุงแก้ไขข้อกำหนดหลักเกณฑ์และวิธีการจัดตั้งเป็นหน่วยทางธุรกิจ (Business unit) ตามประกาศมหาวิทยาลัยบูรพาที่ ๐๔๑๕/๒๕๕๕

อาศัยอำนาจตามความในข้อ ๖ (๓) ของข้อบังคับมหาวิทยาลัยบูรพา ว่าด้วยการบริหารการเงินและทรัพย์สินของมหาวิทยาลัย พ.ศ. ๒๕๕๑ ซึ่งแก้ไขเพิ่มเติม โดยข้อ ๔ ของข้อบังคับมหาวิทยาลัยบูรพา ว่าด้วยการบริหารการเงินและทรัพย์สินของมหาวิทยาลัย (ฉบับที่ ๓) พ.ศ. ๒๕๕๒ และตามความในข้อ ๑๖ วรรคสอง และวรรคสามของข้อบังคับมหาวิทยาลัยบูรพา ว่าด้วยบริษัทเพื่อการลงทุนของมหาวิทยาลัย พ.ศ. คณะกรรมการบริหารการเงินและทรัพย์สินของมหาวิทยาลัยบูรพา ในการประชุม ครั้งที่ เมื่อวันที่ จึงให้มีการออกประกาศใหม่ว่าด้วยหลักเกณฑ์และวิธีการจัดตั้งเป็นหน่วยทางธุรกิจ อาศัยอำนาจตามความในมาตรา ๒๖ และมาตรา ๓๒ (๔) แห่งพระราชบัญญัติมหาวิทยาลัยบูรพา พ.ศ. ๒๕๕๐ มหาวิทยาลัยบูรพา จึงออกประกาศไว้ ดังต่อไปนี้

ข้อ ๑ ให้ยกเลิกประกาศมหาวิทยาลัยบูรพา ที่ ๐๔๑๕/๒๕๕๕ เรื่อง หลักเกณฑ์และวิธีการจัดตั้งเป็นหน่วยทางธุรกิจ (Business unit) พ.ศ. ๒๕๕๕ ลงวันที่ ๕ มิถุนายน พ.ศ. ๒๕๕๕ และให้ใช้ประกาศฉบับนี้แทน

ข้อ ๒ ประกาศนี้ให้ใช้บังคับตั้งแต่วันถัดจากวันประกาศเป็นต้นไป

ข้อ ๓ ประกาศนี้เรียกว่า “ประกาศมหาวิทยาลัยบูรพา ที่ /๒๕๕.. เรื่อง หลักเกณฑ์และวิธีการจัดตั้งเป็นหน่วยทางธุรกิจ (Business unit) (ฉบับที่ ๒) พ.ศ. ๒๕๕....” ดังนี้

“คณะ” ให้ความหมายรวมถึง วิทยาลัย สถาบัน สำนัก หรือส่วนงานอื่นใดที่มีฐานะเทียบเท่าคณะของมหาวิทยาลัยบูรพา

“คณบดี” ให้ความหมายรวมถึง ผู้อำนวยการสถาบัน สำนัก หรือส่วนงานอื่นใดที่เทียบเท่าคณะหรือผู้ดำรงตำแหน่งที่เรียกชื่ออย่างอื่นในส่วนงานดังกล่าวซึ่งเทียบเท่าคณบดีด้วย

ข้อ ๔ การจัดตั้งเป็นหน่วยทางธุรกิจ (Business unit) ของคณะ ให้สามารถจัดตั้งในลักษณะใดลักษณะหนึ่ง ตามธุรกิจหลัก ๔ สายธุรกิจ ดังนี้

(๑) สายธุรกิจผลิตภัณฑ์ (Product line)

- (๒) สายธุรกิจบริการ (Service line)
- (๓) สายธุรกิจทรัพย์สินทางปัญญา (Intelligent knowledge line)
- (๔) สายธุรกิจอื่นๆ ที่ไม่สามารถจัดลงในสายธุรกิจตาม (๑) หรือ (๒) หรือ (๓) ได้

ข้อ ๕ โครงการจัดตั้งเป็นหน่วยทางธุรกิจจะต้องเป็นประโยชน์และตอบสนองพันธกิจของมหาวิทยาลัยได้ และมีแผนธุรกิจอย่างย่อ ตามหลักเกณฑ์และรายละเอียดอย่างน้อยขั้นต่ำที่กำหนดไว้ดังต่อไปนี้

- (๑) หลักการและเหตุผลในการจัดตั้งเป็นหน่วยทางธุรกิจ
- (๒) วัตถุประสงค์ของหน่วยทางธุรกิจ
- (๓) เป้าหมายที่จะพัฒนายกฐานะเป็นบริษัทย่อย (Subsidiary company) ได้
- (๔) จำนวนเงินลงทุนและแหล่งเงินทุน
- (๕) ระบุคณะที่เป็นเจ้าของโครงการและกำหนดจำนวนตลอดจนอำนาจและหน้าที่ ผู้บริหารหน่วยทางธุรกิจ โดยให้คำนึงถึงความเหมาะสมและรายจ่ายของหน่วยทางธุรกิจ
- (๖) วิธีการดำเนินการของหน่วยทางธุรกิจและงบประมาณ
- (๗) ผลที่คาดว่าจะได้รับ
- (๘) กำหนดอำนาจและหน้าที่ในการอนุมัติจัดซื้อจัดจ้างและการจ่ายเงิน
- (๙) กำหนดระยะเวลาในการรายงานฐานะการเงินและผลการดำเนินงานเป็นรายเดือนหรือรายไตรมาสตามรอบปีปฏิทิน
- (๑๐) กำหนดให้มีผู้ตรวจสอบบัญชี เพื่อตรวจสอบงบการเงินและการลงทุนทุก ๆ ปี ให้แล้วเสร็จภายในกำหนดเวลา ๖๐ วัน เมื่อสิ้นรอบระยะเวลาบัญชี
- (๑๑) กำหนดให้มีการเสนอแผนการส่งงบการเงินที่ผู้ตรวจสอบบัญชีรับรองแล้ว ภายใน ๙๐ วัน เมื่อสิ้นรอบระยะเวลาบัญชีต่อคณะกรรมการบริษัทเททองทรัพย์สิน จำกัด เพื่อประเมินประสิทธิภาพการดำเนินงานว่าเป็นไปตามแผนธุรกิจ
- (๑๒) เรื่องอื่น ๆ (ถ้ามี)

ข้อ ๖ คณะใดที่มีความประสงค์จัดตั้งเป็นหน่วยทางธุรกิจ เมื่อได้รับความเห็นชอบจากคณะกรรมการประจำคณะแล้ว ให้จัดทำโครงการและแผนธุรกิจอย่างย่อ ตามข้อ ๕ เสนอผ่านกองคลังและทรัพย์สินให้อธิการบดีให้ความเห็นชอบ และเสนอต่อคณะกรรมการบริษัทเททองทรัพย์สิน จำกัด เพื่อพิจารณาอนุมัติ

ข้อ ๗ คณะกรรมการบริษัทเททองทรัพย์สินจำกัดอาจแต่งตั้งคณะอนุกรรมการเฉพาะกิจ เพื่อช่วยกันกรองโครงการจัดตั้งเป็นหน่วยทางธุรกิจ และนำเสนอแนะความเห็นประกอบการพิจารณาอนุมัติได้

๗๖

ข้อ ๘ โครงการจัดตั้งเป็นหน่วยทางธุรกิจที่ได้รับอนุมัติจากคณะกรรมการบริษัทแล้วให้หน่วยทางธุรกิจมีความเป็นเอกเทศในการบริหารงานภายใต้ข้อเสนอโครงการที่ได้รับอนุมัติ เพื่อให้เกิดความคล่องตัวในการดำเนินงานและสามารถแข่งขันได้ ในการดำเนินการเกี่ยวกับการพัสดุและการเงินของหน่วยทางธุรกิจนั้น ให้ปฏิบัติตามหลักเกณฑ์และวิธีการที่คณะกรรมการบริหารเงินและทรัพย์สินของมหาวิทยาลัยบูรพากำหนดโดยให้จัดทำเป็นประกาศบริษัทมหาชนจำกัด ทั้งนี้การดำเนินการในวงเงินไม่เกิน ๒,๐๐๐,๐๐๐ บาท หากวงเงินเกิน ๒,๐๐๐,๐๐๐ บาทให้นำเสนอคณะกรรมการบริหารเงินและทรัพย์สินของมหาวิทยาลัย

ให้คณะบดีจัดทำคำสั่งแต่งตั้งคณะผู้บริหารหน่วยทางธุรกิจ(Business unit) และกำหนดอำนาจและหน้าที่ของคณะผู้บริหารด้วย

ประกาศ ณ วันที่

ลงชื่อ

(ศาสตราจารย์ นายแพทย์สมพล พงศ์ไทย)

อธิการบดีมหาวิทยาลัยบูรพา

**๔.๒๐ คณะแพทยศาสตร์ขอความเห็นชอบเบิกจ่ายค่าใช้จ่ายค้างเบิกข้ามปี
งบประมาณ พ.ศ. ๒๕๕๗**

คณะแพทยศาสตร์ขอความเห็นชอบเบิกจ่ายค่าใช้จ่ายค้างเบิกข้ามปีงบประมาณ พ.ศ. ๒๕๕๗ รายการค่าใช้จ่ายค่าลงทะเบียนประชุมวิชาการและนำเสนอผลงานวิชาการ/วิจัย ณ มหานครไทเป สาธารณรัฐจีน (ไต้หวัน) การประชุมฯ จัดระหว่างวันที่ ๑๓ ถึงวันที่ ๑๗ พฤศจิกายน พ.ศ. ๒๕๕๗ จำนวนเงิน ๑๓,๙๗๖.๗๙ บาท ของแพทย์หญิงอลิสรา วงศ์สุทธิเลิศ ซึ่งได้ชำระเงินค่าลงทะเบียนล่วงหน้า เมื่อวันที่ ๑๙ กันยายน พ.ศ. ๒๕๕๗ แต่ไม่สามารถเบิกจ่ายได้ทันภายในปีงบประมาณ พ.ศ. ๒๕๕๗ จึงเป็นค่าใช้จ่ายค้างเบิกข้ามปีนำมาเบิกในปีงบประมาณ พ.ศ. ๒๕๕๘ ซึ่งตามข้อบังคับมหาวิทยาลัยบูรพา ว่าด้วยการบริหารการเงินและทรัพย์สิน พ.ศ. ๒๕๕๑ และที่แก้ไขเพิ่มเติม ข้อ ๒๔ วรรคสอง และวรรคสาม กำหนดระยะเวลาเบิกจ่ายให้แล้วเสร็จภายในเดือนพฤศจิกายน แต่ถ้ามีเหตุผลความจำเป็นให้อยู่ในดุลยพินิจของอธิการบดี โดยให้ดำเนินการให้แล้วเสร็จไม่เกิน ๑๕ วัน

ในการนี้คณะฯ ไม่ได้ชี้แจงเหตุผลความจำเป็นเพื่อเสนอขออนุมัติเบิกจ่ายต่ออธิการบดีได้ทันภายใน ๑๕ วัน จึงขอความเห็นชอบต่อคณะกรรมการบริหารการเงินและทรัพย์สิน ตามข้อ ๒๔ วรรคท้ายของข้อบังคับมหาวิทยาลัยบูรพา ว่าด้วยการบริหารการเงินและทรัพย์สินของมหาวิทยาลัย พ.ศ. ๒๕๕๑ ซึ่งแก้ไขเพิ่มเติมโดยข้อบังคับมหาวิทยาลัยบูรพา ว่าด้วยการบริหารการเงินและทรัพย์สินของมหาวิทยาลัย (ฉบับที่ ๘) พ.ศ. ๒๕๕๖ ข้อ ๔

ทั้งนี้ คณะแพทยศาสตร์ได้รับรองว่ามีงบประมาณรายจ่ายประจำปีงบประมาณ พ.ศ. ๒๕๕๗ คงเหลือเพียงพอ

ประเด็นเสนอ เพื่อพิจารณาการขอความเห็นชอบเบิกจ่ายค่าใช้จ่ายค้างเบิกข้ามปีงบประมาณ พ.ศ. ๒๕๕๗ ค่าใช้จ่ายค่าลงทะเบียนประชุมวิชาการและนำเสนอผลงานวิชาการ/วิจัย ณ มหานครไทเป สาธารณรัฐจีน (ไต้หวัน) ระหว่างวันที่ ๑๓ ถึงวันที่ ๑๗ พฤศจิกายน พ.ศ. ๒๕๕๗ จำนวนเงิน ๑๓,๙๗๖.๗๙ บาท

มติ เห็นชอบเบิกจ่ายค่าใช้จ่ายค้างเบิกข้ามปีงบประมาณ พ.ศ. ๒๕๕๗ ค่าใช้จ่ายค่าลงทะเบียนประชุมวิชาการและนำเสนอผลงานวิชาการ/วิจัย ณ มหานครไทเป สาธารณรัฐจีน (ไต้หวัน) จำนวนเงิน ๑๓,๙๗๖.๗๙ บาท

**๔.๒๑ คณะมนุษยศาสตร์และสังคมศาสตร์ขอความเห็นชอบเบิกจ่ายค่าใช้จ่าย
ค้ำเบิกข้ามปีงบประมาณ พ.ศ. ๒๕๕๗**

คณะมนุษยศาสตร์และสังคมศาสตร์ขอความเห็นชอบเบิกจ่ายค่าใช้จ่ายค้ำเบิกข้ามปีงบประมาณ พ.ศ. ๒๕๕๗ รายการค่าใช้จ่ายค่าตอบแทนอนุกรรมการภาคพิเศษ ภาคเรียนปลาย ปีการศึกษา ๒๕๕๖ จำนวนเงิน ๑๐,๐๐๐ บาท (ค่าใช้จ่ายเกิดขึ้นปีงบประมาณ พ.ศ. ๒๕๕๗) ซึ่งไม่สามารถส่งเรื่องเบิกได้ทันภายในเดือนพฤศจิกายน ๒๕๕๗ เนื่องจากเจ้าหน้าที่ประจำภาควิชาดำเนินการด้านเอกสาร กระชั้นชิด และไม่ได้ชี้แจงเหตุผลความจำเป็นเพื่อเสนอขออนุมัติเบิกจ่ายต่ออธิการบดีได้ทันภายใน ๑๕ วันได้ จึงขอความเห็นชอบต่อคณะกรรมการบริหารการเงินและทรัพย์สิน ตามข้อ ๒๔ วรรคท้ายของข้อบังคับมหาวิทยาลัยบูรพา ว่าด้วยการบริหารการเงินและทรัพย์สินของมหาวิทยาลัย พ.ศ. ๒๕๕๑ ซึ่งแก้ไขเพิ่มเติมโดยข้อบังคับมหาวิทยาลัยบูรพา ว่าด้วยการบริหารการเงินและทรัพย์สินของมหาวิทยาลัย (ฉบับที่ ๘) พ.ศ. ๒๕๕๖ ข้อ ๔

ทั้งนี้ คณะมนุษยศาสตร์และสังคมศาสตร์ได้รับรองว่ามีงบประมาณรายจ่ายประจำปีงบประมาณ พ.ศ. ๒๕๕๗ คงเหลือเพียงพอ

ประเด็นเสนอ เพื่อพิจารณาการขอความเห็นชอบเบิกจ่ายค่าใช้จ่ายค้ำเบิกข้ามปีงบประมาณ พ.ศ. ๒๕๕๗ ค่าใช้จ่าย รายการค่าตอบแทนอนุกรรมการภาคพิเศษ ภาคเรียนปลาย ปีการศึกษา ๒๕๕๖ จำนวนเงิน ๑๐,๐๐๐ บาท

มติ เห็นชอบเบิกจ่ายค่าใช้จ่ายค้ำเบิกข้ามปีงบประมาณ พ.ศ.๒๕๕๗ ค่าใช้จ่าย รายการค่าตอบแทนอนุกรรมการภาคพิเศษ ภาคเรียนปลาย ปีการศึกษา ๒๕๕๖ จำนวนเงิน ๑๐,๐๐๐ บาท

๔.๒๒ คณะโลจิสติกส์ขอความเห็นชอบเบิกจ่ายค่าใช้จ่ายค้ำเบิกข้ามปี

งบประมาณ พ.ศ. ๒๕๕๗

คณะโลจิสติกส์ขอความเห็นชอบเบิกจ่ายค่าใช้จ่ายค้ำเบิกข้ามปีงบประมาณ พ.ศ. ๒๕๕๗ รายการค่าใช้จ่ายโครงการวิจัย เรื่อง ระบบอ่านสัญญาณโทรศัพท์มือถือสำหรับการเฝ้าระวังความปลอดภัย จำนวนเงิน ๔๕๙,๐๐๐ บาท ซึ่งไม่สามารถเบิกจ่ายได้ทันภายในปีงบประมาณ ๒๕๕๗ และไม่ได้ชี้แจงเหตุผลความจำเป็นเพื่อเสนอขออนุมัติเบิกจ่ายต่ออธิการบดีได้ทันภายใน ๑๕ วันได้ จึงขอความเห็นชอบต่อคณะกรรมการบริหารการเงินและทรัพย์สิน ตามข้อ ๒๔ วรรคท้ายของข้อบังคับมหาวิทยาลัยบูรพา ว่าด้วยการบริหารการเงินและทรัพย์สินของมหาวิทยาลัย พ.ศ. ๒๕๕๑ ซึ่งแก้ไขเพิ่มเติมโดยข้อบังคับมหาวิทยาลัยบูรพา ว่าด้วยการบริหารการเงินและทรัพย์สินของมหาวิทยาลัย (ฉบับที่ ๘) พ.ศ. ๒๕๕๖ ข้อ ๔ ทั้งนี้ คณะโลจิสติกส์ได้รับรองว่ามีงบประมาณรายจ่ายประจำปีงบประมาณ พ.ศ. ๒๕๕๗ คงเหลือเพียงพอ

ประเด็นเสนอ เพื่อพิจารณาการขอความเห็นชอบเบิกจ่ายค่าใช้จ่ายค้ำเบิกข้ามปีงบประมาณ พ.ศ. ๒๕๕๗ ค่าใช้จ่าย โครงการวิจัย เรื่อง ระบบอ่านสัญญาณโทรศัพท์มือถือสำหรับการเฝ้าระวังความปลอดภัย จำนวนเงิน ๔๕๙,๐๐๐ บาท

มติ ๑. เห็นชอบเบิกจ่ายค่าใช้จ่ายค้ำเบิกข้ามปีงบประมาณ พ.ศ. ๒๕๕๗ ค่าใช้จ่ายโครงการวิจัย เรื่อง ระบบอ่านสัญญาณโทรศัพท์มือถือสำหรับการเฝ้าระวังความปลอดภัย จำนวนเงิน ๔๕๙,๐๐๐ บาท

๒. มหาวิทยาลัยควรมีมาตรการกำหนดให้ส่วนงานต้องถือปฏิบัติตามระเบียบของมหาวิทยาลัยในเรื่องการบริหารงบประมาณ กรณีไม่ปฏิบัติตามระเบียบควรมีบทลงโทษ

๓. มอบอธิการบดีพิจารณาการวางมาตรการในข้อ ๒

๔.๒๓ คณะเภสัชศาสตร์ขอความเห็นชอบเบิกจ่ายค่าใช้จ่ายค้ำเบิกข้ามปี**งบประมาณ พ.ศ. ๒๕๕๗**

คณะเภสัชศาสตร์ขอความเห็นชอบเบิกจ่ายค่าใช้จ่ายค้ำเบิกข้ามปีงบประมาณ พ.ศ. ๒๕๕๗ รายการค่าใช้จ่ายค่าสารเคมี จำนวนเงิน ๑,๙๐๐ บาท ซึ่งไม่สามารถเบิกจ่ายได้ทันภายในเดือน พฤศจิกายน ๒๕๕๗ และคณะฯ ไม่ได้ชี้แจงเหตุผลความจำเป็นเพื่อเสนอขออนุมัติเบิกจ่ายต่ออธิการบดี ได้ทันภายใน ๑๕ วัน เนื่องจากพนักงานผู้ปฏิบัติงานลาออกและเอกสารอยู่ในระหว่างการรวบรวม จึงขอความเห็นชอบต่อคณะกรรมการบริหารการเงินและทรัพย์สิน ตามข้อ ๒๔ วรรคท้ายของข้อบังคับมหาวิทยาลัย บูรพา ว่าด้วยการบริหารการเงินและทรัพย์สินของมหาวิทยาลัย พ.ศ. ๒๕๕๑ ซึ่งแก้ไขเพิ่มเติมโดยข้อบังคับ มหาวิทยาลัยบูรพา ว่าด้วยการบริหารการเงินและทรัพย์สินของมหาวิทยาลัย (ฉบับที่ ๘) พ.ศ. ๒๕๕๖ ข้อ ๔ ทั้งนี้ คณะเภสัชศาสตร์ได้รับรองว่ามีงบประมาณรายจ่ายประจำปีงบประมาณ พ.ศ. ๒๕๕๗ คงเหลือเพียงพอ

ประเด็นเสนอ เพื่อพิจารณาการขอความเห็นชอบเบิกจ่ายค่าใช้จ่ายค้ำเบิกข้ามปีงบประมาณ พ.ศ. ๒๕๕๗ ค่าใช้จ่ายค่าสารเคมี จำนวนเงิน ๑,๙๐๐ บาท

มติ เห็นชอบเบิกจ่ายค่าใช้จ่ายค้ำเบิกข้ามปีงบประมาณ พ.ศ.๒๕๕๗ ค่าใช้จ่ายค่าสารเคมี จำนวนเงิน ๑,๙๐๐ บาท

๔.๒๔ วิทยาเขตสระแก้วขอความเห็นชอบเบิกจ่ายค่าใช้จ่ายค้ำเบิกข้ามปีงบประมาณ

วิทยาเขตสระแก้วขอความเห็นชอบเบิกจ่ายค่าใช้จ่ายค้ำเบิกข้ามปีงบประมาณ พ.ศ.

๒๕๕๗ รายการค่าใช้จ่ายค่าซ่อมบำรุงรักษาลิฟต์ งวดสุดท้าย เดือนสิงหาคม ถึง เดือนตุลาคม พ.ศ. ๒๕๕๗ จำนวนเงิน ๔,๔๕๘.๓๒ บาท ซึ่งไม่สามารถเบิกจ่ายได้ทันภายในเดือนพฤศจิกายน ๒๕๕๗ และวิทยาเขตฯ ไม่ได้ชี้แจงเหตุผลความจำเป็นเพื่อเสนอขออนุมัติเบิกจ่ายต่ออธิการบดีได้ทันภายใน ๑๕ วัน เนื่องจากได้รับใบแจ้งหนี้ในเดือนพฤศจิกายน ๒๕๕๗ จึงขอความเห็นชอบต่อคณะกรรมการบริหารการเงินและทรัพย์สิน ตามข้อ ๒๔ วรรคท้ายของข้อบังคับมหาวิทยาลัยบูรพา ว่าด้วยการบริหารการเงินและทรัพย์สิน ของมหาวิทยาลัย พ.ศ. ๒๕๕๑ ซึ่งแก้ไขเพิ่มเติมโดยข้อบังคับมหาวิทยาลัยบูรพา ว่าด้วยการบริหารการเงินและทรัพย์สินของมหาวิทยาลัย (ฉบับที่ ๘) พ.ศ. ๒๕๕๖ ข้อ ๔

ทั้งนี้ วิทยาเขตสระแก้วได้รับรองว่ามีงบประมาณรายจ่ายประจำปีงบประมาณ พ.ศ.

๒๕๕๗ คงเหลือเพียงพอ

ประเด็นเสนอ เพื่อพิจารณาการขอความเห็นชอบเบิกจ่ายค่าใช้จ่ายค้ำเบิกข้ามปีงบประมาณ พ.ศ.

๒๕๕๗ ค่าใช้จ่ายค่าซ่อมบำรุงรักษาลิฟต์ งวดสุดท้าย เดือนสิงหาคม ถึง เดือนตุลาคม พ.ศ. ๒๕๕๗

จำนวนเงิน ๔,๔๕๘.๓๒ บาท

มติ เห็นชอบเบิกจ่ายค่าใช้จ่ายค้ำเบิกข้ามปีงบประมาณ พ.ศ.๒๕๕๗ ค่าใช้จ่ายค่าซ่อม

บำรุงรักษาลิฟต์ งวดสุดท้าย เดือนสิงหาคม ถึง เดือนตุลาคม พ.ศ. ๒๕๕๗

จำนวนเงิน ๔,๔๕๘.๓๒ บาท

**๔.๒๕ คณะสหเวชศาสตร์ขอความเห็นชอบเบิกจ่ายค่าใช้จ่ายค้ำเบิกข้ามปี
งบประมาณ พ.ศ. ๒๕๕๖**

คณะสหเวชศาสตร์ขอความเห็นชอบเบิกจ่ายค่าใช้จ่ายค้ำเบิกข้ามปีงบประมาณ พ.ศ. ๒๕๕๖ รายการค่าใช้จ่ายค่าสอนรายวิชา ๖๘๓๓๕๑ การวินิจฉัยและการรักษาด้วยไฟฟ้า จำนวนเงิน ๒,๗๐๐ บาท ซึ่งเป็นค่าใช้จ่ายที่เกิดขึ้นในปีงบประมาณ พ.ศ. ๒๕๕๖ และได้รับความเห็นชอบจากคณะกรรมการบริหารการเงินและทรัพย์สิน แล้ว ในการประชุมครั้งที่ ๔/๒๕๕๗ เมื่อวันที่ ๕ กันยายน พ.ศ. ๒๕๕๗ ให้เป็นค่าใช้จ่ายค้ำเบิกข้ามปีงบประมาณ พ.ศ. ๒๕๕๖ นำมาเบิกในปีงบประมาณ ๒๕๕๗ แต่เนื่องจากเอกสารการขอเบิกอยู่กับอาจารย์ผู้สอนซึ่งได้ลาศึกษาต่อภายในประเทศ จึงไม่สามารถนำมาเบิกจ่ายในปีงบประมาณ พ.ศ. ๒๕๕๗ ได้ทัน

ในการนี้ คณะสหเวชศาสตร์จึงขอความเห็นชอบนำค่าใช้จ่ายที่เกิดขึ้นในปีงบประมาณ พ.ศ. ๒๕๕๖ นำมาเบิกจ่ายในปีงบประมาณ ๒๕๕๘ จึงขอความเห็นชอบต่อคณะกรรมการบริหารการเงินและทรัพย์สิน ตามข้อ ๒๔ วรรคท้ายของข้อบังคับมหาวิทยาลัยบูรพา ว่าด้วยการบริหารการเงินและทรัพย์สินของมหาวิทยาลัย พ.ศ. ๒๕๕๑ ซึ่งแก้ไขเพิ่มเติมโดยข้อบังคับมหาวิทยาลัยบูรพา ว่าด้วยการบริหารการเงินและทรัพย์สินของมหาวิทยาลัย (ฉบับที่ ๘) พ.ศ. ๒๕๕๖ ข้อ ๔

ทั้งนี้ คณะสหเวชศาสตร์ได้รับรองว่ามีงบประมาณรายจ่ายประจำปีงบประมาณ พ.ศ. ๒๕๕๖ คงเหลือเพียงพอ

ประเด็นเสนอ เพื่อพิจารณาการขอความเห็นชอบเบิกจ่ายค่าใช้จ่ายค้ำเบิกข้ามปีงบประมาณ พ.ศ. ๒๕๕๖ ค่าใช้จ่าย รายการค่าสอนรายวิชา ๖๘๓๓๕๑ การวินิจฉัยและการรักษาด้วยไฟฟ้า จำนวนเงิน ๒,๗๐๐ บาท นำมาเบิกจ่ายในปีงบประมาณ พ.ศ. ๒๕๕๘

มติ เห็นชอบเบิกจ่ายค่าใช้จ่ายค้ำเบิกข้ามปีงบประมาณ พ.ศ. ๒๕๕๖ ค่าใช้จ่าย รายการค่าสอนรายวิชา ๖๘๓๓๕๑ การวินิจฉัยและการรักษาด้วยไฟฟ้า จำนวนเงิน ๒,๗๐๐ บาท นำมาเบิกจ่ายในปีงบประมาณ พ.ศ. ๒๕๕๘

ระเบียบวาระที่ ๕ เรื่องอื่น ๆ

๕.๑ ขอความเห็นชอบตั้งงบประมาณรายจ่ายจากเงินรายได้มหาวิทยาลัย
ประจำปีงบประมาณ พ.ศ. ๒๕๕๘ เพิ่มเติม

กองแผนงานขอความเห็นชอบตั้งงบประมาณรายจ่ายจากเงินรายได้มหาวิทยาลัย
ประจำปีงบประมาณ พ.ศ. ๒๕๕๘ เพิ่มเติม เป็นจำนวนเงิน ๑๗๘,๕๔๒,๖๐๐ บาท รายละเอียด
ดังเอกสารแนบ

ประเด็นเสนอ เพื่อพิจารณาการขอความเห็นชอบตั้งงบประมาณรายจ่ายจากเงินรายได้มหาวิทยาลัย
ประจำปีงบประมาณ พ.ศ. ๒๕๕๘ เพิ่มเติม เป็นจำนวนเงิน ๑๗๘,๕๔๒,๖๐๐ บาท

มติ ให้ความเห็นชอบ และเสนอสภามหาวิทยาลัย

เลิกประชุม ๑๖:๒๐ นาฬิกา

(นางสาวช่อทิพย์ ตรีเพชรสมาคม)
ผู้จัดรายงานการประชุม

(นางสาวกนกรัตน์ คล้ายทองคำ)
ผู้อำนวยการกองคลังและทรัพย์สิน
ผู้ตรวจรายงานการประชุม

(ผู้ช่วยศาสตราจารย์วิโรจน์ เรืองประเทืองสุข)
กรรมการและเลขานุการ

(นายมนตรี อิงค์เนศ)
ประธานกรรมการ

ระเบียบวาระที่ ๕.๑

แบบเสนอเรื่องเพื่อจัดเข้าระเบียบวาระการประชุมคณะกรรมการบริหารการเงินและทรัพย์สิน
ของมหาวิทยาลัยบูรพา
ครั้งที่ ๑/๒๕๕๘
วันจันทร์ที่ ๒๗ เมษายน พ.ศ. ๒๕๕๘

๑. ชื่อเรื่อง ขอบความเห็นชอบการตั้งงบประมาณรายจ่ายจากเงินรายได้มหาวิทยาลัยเพิ่มเติม ประจำปีงบประมาณ พ.ศ. ๒๕๕๘
๒. ผู้เสนอ กรรมการและเลขานุการคณะกรรมการบริหารการเงินและทรัพย์สิน
๓. สรุปเรื่องและสาระสำคัญ
ตามมติที่ประชุมสภามหาวิทยาลัยในคราวประชุมครั้งที่ ๒/๒๕๕๘ เมื่อวันที่ ๑๘ มีนาคม พ.ศ. ๒๕๕๘ ได้ให้ความเห็นชอบหลักการการตั้งงบประมาณรายจ่ายจากเงินรายได้มหาวิทยาลัยเพิ่มเติม ประจำปีงบประมาณ พ.ศ. ๒๕๕๘ ดังนี้
 ๑. การตั้งงบประมาณจากรายรับ.
 - ๑.๑ มีรายรับจากสาขาวิชาใหม่ที่เปิดรับนิสิต แต่ไม่ได้ประมาณการรายรับและตั้งงบประมาณรายจ่ายจากเงินรายได้มหาวิทยาลัย ประจำปีงบประมาณ พ.ศ. ๒๕๕๘
 - ๑.๒ มีรายรับจริงในครึ่งปีแรกของปีงบประมาณ พ.ศ. ๒๕๕๘ สูงกว่าประมาณการรายรับ ให้นำเงินส่วนต่างของรายรับจริงตั้งงบประมาณ
 - ๑.๓ กรณีมีรายรับตามข้อ ๑.๑ และข้อ ๑.๒ ให้ตั้งงบประมาณได้ไม่เกินข้อ ๑.๑
 ๒. การตั้งงบประมาณจากเงินสะสม
 - ๒.๑ ตั้งงบประมาณจากเงินรายได้สะสมไม่เกินร้อยละ ๒๐ ของเงินสะสม และรายจ่ายที่ตั้งจากเงินสะสมต้องเป็นรายจ่ายที่ก่อให้เกิดรายได้จากหลักการดังกล่าวข้างต้นมีส่วนงานเสนอขอตั้งงบประมาณรายจ่ายจากเงินรายได้มหาวิทยาลัยเพิ่มเติม ประจำปีงบประมาณ พ.ศ. ๒๕๕๘ จำนวน ๑๗๘,๕๕๒,๖๐๐ บาท โดยมีแหล่งเงินที่นำมาใช้ตั้งงบประมาณ ดังนี้
 ๑. ตั้งงบประมาณจากประมาณการรายรับ จำนวน ๖๖,๙๐๐,๒๐๐ บาท
 ๒. ขอใช้เงินสะสมตั้งงบประมาณ จำนวน ๑๑๑,๖๕๒,๔๐๐ บาททั้งนี้ มหาวิทยาลัยขอใช้เงินสะสมตั้งงบประมาณเกินกว่าร้อยละ ๒๐ ของเงินสะสม ณ วันที่ ๓๐ กันยายน พ.ศ. ๒๕๕๗ เนื่องจากกองบริหารวิทยาเขตจันทบุรี คณะวิทยาศาสตร์ คณะวิศวกรรมศาสตร์ สำนักคอมพิวเตอร์ มีความจำเป็นต้องจัดซื้อครุภัณฑ์และการปรับปรุงสิ่งก่อสร้าง และสถาบันภาษาใช้สำหรับการชดใช้เงินยืมมหาวิทยาลัย
๔. ประเด็นที่เสนอ เพื่อพิจารณา
 ๑. ให้ความเห็นชอบงบประมาณรายจ่ายจากเงินรายได้มหาวิทยาลัยเพิ่มเติม ประจำปีงบประมาณ พ.ศ. ๒๕๕๘ จำนวน ๑๗๘,๕๕๒,๖๐๐ บาท
 ๒. หากเห็นชอบตามข้อ ๑ เห็นสมควรนำเสนอสภามหาวิทยาลัยเพื่อพิจารณาอนุมัติต่อไป
๕. มติ



รายละเอียดการขอตั้งงบประมาณ
รายจ่ายจากรายได้มหาวิทยาลัย เพิ่มเติม
ประจำปีงบประมาณ พ.ศ. ๒๕๕๘

๑๕

กองแผนงาน สำนักงานอธิการบดี
มหาวิทยาลัยบูรพา

วงเงินเสนอขอตั้งงบประมาณเงินรายได้มหาวิทยาลัยเพิ่มเติม
ประจำปีงบประมาณ พ.ศ. ๒๕๕๘

รายการ	วงเงิน (บาท)	คิดเป็นร้อยละ
ตั้งงบประมาณ	๑๗๘,๕๔๒,๖๐๐	๑๐๐.๐๐
แหล่งเงินที่นำมาตั้งงบประมาณ		
- งบประมาณการรายรับเพิ่มเติม	๖๖,๙๐๐,๒๐๐	๓๗.๔๗
- เงินสะสมของส่วนงาน	๑๑๑,๖๔๒,๔๐๐	๖๒.๕๓



วงเงินเสนอขอตั้งงบประมาณเงินรายได้มหาวิทยาลัยเพิ่มเติม
ประจำปีงบประมาณ พ.ศ. ๒๕๕๘



เงินสะสม

เงินสะสมคงเหลือ
ณ ๓๐ ก.ย. ๒๕๕๗
๓๘๘,๘๗๘,๘๙๘.๘๘ บาท

ใช้เงินสะสมตั้ง
งบประมาณ
ในภาพรวม
๑๑๑,๖๔๒,๔๐๐ บาท
คิดเป็นร้อยละ ๒๘.๗๑

๗๗

งบประมาณรายจ่ายเพิ่มเติม งบประมาณปี ๒๕๕๘

งบรายจ่าย	ตั้งงบประมาณ	คิดเป็นร้อยละ
๑. งบบุคลากร	๕,๕๙๘,๐๐๐	๓.๑๔
๒. งบดำเนินงาน	๕๗,๗๘๒,๙๐๐	๓๒.๓๖
๓. งบลงทุน	๓๓,๒๖๕,๓๐๐	๑๘.๖๓
๔. งบเงินอุดหนุน	๓๕,๕๒๕,๗๐๐	๑๙.๙๐
๕. งบรายจ่ายอื่น	๒,๑๑๑,๐๐๐	๑.๑๘
๖. งบกลาง	๔๔,๒๕๙,๗๐๐	๒๔.๗๙
รวมทั้งสิ้น	๑๗๘,๕๔๒,๖๐๐	๑๐๐.๐๐

๕

รายการที่ขอใช้เงินสะสมตั้งงบประมาณ

งบรายจ่าย	เงินสะสม (บาท)	คำชี้แจง
๑. งบบุคลากร	๔,๔๐๐,๐๐๐	- เงินเดือนอัตราใหม่ จำนวน ๒๘ อัตรา เนื่องจากวิทยาลัยพาณิชยศาสตร์ ต้องเพิ่มจำนวนอาจารย์ประจำตามเกณฑ์มาตรฐานหลักสูตร
๒. งบดำเนินงาน	๑,๙๗๔,๕๐๐	- ค่าตอบแทนใช้สอยและวัสดุ ๑,๑๐๔,๕๐๐ บาท - ค่าสาธารณูปโภค ๘๗๐,๐๐๐ บาท
๓. งบลงทุน	๒๙,๐๔๒,๘๐๐	- ค่าครุภัณฑ์ ๒๐,๔๘๐,๕๐๐ บาท - ค่าที่ดินและสิ่งก่อสร้าง ๘,๕๖๒,๓๐๐ บาท
๔. งบเงินอุดหนุน	๓๓,๓๔๕,๑๐๐	- เงินอุดหนุนกองทุนวิจัยและพัฒนา ๓๒,๙๙๕,๑๐๐ บาท - เงินอุดหนุนโครงการพัฒนาบุคลากรระดับปริญญาเอก ๓๕๐,๐๐๐ บาท

๓๕

ขอใช้เงินสะสมตั้งงบประมาณ

งบรายจ่าย	เงินสะสม (บาท)	คำชี้แจง
๕. งบรายจ่ายอื่น	๒,๑๑๑,๐๐๐	<ul style="list-style-type: none"> - โครงการความร่วมมือทางวิชาการกับต่างประเทศ ๒๐๐,๐๐๐ บาท - ชดใช้เงินยืมมหาวิทยาลัย ๑,๙๑๑,๐๐๐ บาท
๖. งบกลาง	๔๐,๗๖๙,๐๐๐	<ul style="list-style-type: none"> - คืนเงินลงทุนหอพักให้ส่วนงาน ๑๘,๖๓๙,๐๐๐ บาท - รongรับแผนการขอยืมเงินมหาวิทยาลัยของส่วนงาน และสำรองกรณีฉุกเฉินและจำเป็น ๒๒,๑๓๐,๐๐๐ บาท
รวมทั้งสิ้น	๑๑๑,๖๔๒,๔๐๐	

๑๐๐

ผลการใช้จ่ายงบประมาณปี ๒๕๕๘

งบรายจ่าย	ตั้งงบประมาณ	รายจ่ายจริง ณ สิ้นไตรมาสที่ ๒ (๓๑ มี.ค. ๕๘)	
		จ่ายจริง	คิดเป็นร้อยละ
๑. งบบุคลากร	๖๖๓,๙๙๙,๒๐๐	๒๙๓,๕๐๕,๒๗๒.๖๘	๔๕.๑๖
๒. งบดำเนินงาน	๙๔๐,๗๗๙,๖๐๐	๓๓๘,๙๗๙,๖๕๗.๔๘	๓๕.๕๗
๓. งบลงทุน	๖๐๒,๕๓๗,๘๐๐	๑๖๔,๕๙๐,๕๑๙.๖๑	๒๖.๔๙
๔. งบเงินอุดหนุน	๔๗๓,๑๘๘,๔๐๐	๑๒๕,๑๐๙,๙๙๖.๒๔	๒๗.๐๘
๕. งบรายจ่ายอื่น	๒๒๗,๒๙๘,๗๐๐	๘๑,๒๕๑,๕๗๓.๐๖	๓๕.๙๘
๖. งบกลาง	๑๘๘,๖๘๑,๔๐๐	๓,๐๒๖,๒๕๗.๘๑	๒.๐๑
รวมทั้งสิ้น	๓,๐๙๖,๔๘๕,๑๐๐	๑,๐๐๖,๔๖๓,๒๗๖.๘๘	๓๒.๕๐

๖๐๖