

รายละเอียดการประชุมคณะกรรมการบริหารการเงินและทรัพย์สินของมหาวิทยาลัย
ครั้งที่ ๔/๒๕๕๗ วันที่ ๕ กันยายน พ.ศ. ๒๕๕๗
ณ ห้องประชุม ชั้นที่ ๓๔ อาคาร SVOA ถนนพระรามที่ ๓ เขตยานนาวา
กรุงเทพมหานคร

กรรมการผู้เข้าประชุม

- | | |
|---|---------------------|
| ๑. นายมินทร์ อิงค์ธเนศ | ประธานกรรมการ |
| ๒. ผู้รักษาการแทนอธิการบดี | กรรมการ |
| ๓. นายสมพล เอกธีระจิตต์ | กรรมการ |
| ๔. รองศาสตราจารย์ ดร.พนารัตน์ ปานมณี | กรรมการ |
| ๕. นายธรรมนิตย์ สุ่มันตกุล | กรรมการ |
| ๖. ประธานสภาพนักงาน | กรรมการ |
| ๗. นายแพทย์วิชาญ เกิดวิชัย | กรรมการ |
| ๘. ผู้ช่วยศาสตราจารย์พัชนี นนทศักดิ์ | กรรมการ |
| ๙. ผู้รักษาการแทนรองอธิการบดี
(ผู้ช่วยศาสตราจารย์วิโรจน์ เรืองประเทืองสุข) | กรรมการและเลขานุการ |
| ๑๐. ผู้อำนวยการกองคลังและทรัพย์สิน | ผู้ช่วยเลขานุการ |

กรรมการลาประชุม

๑. นายธีระวัฒน์ อรุณธัญญะ
๒. ผู้ช่วยศาสตราจารย์มานะ เขวาร์ตัน

ผู้เข้าร่วมประชุม

๑. นายอาณัติ ดีพัฒนา คณบดีคณะวิศวกรรมศาสตร์
๒. ผู้ช่วยศาสตราจารย์เอกรัฐ ศรีสุข คณบดีคณะวิทยาศาสตร์
๓. นายสุพรรณ กาญจนสุธรรม คณบดีคณะภูมิสารสนเทศศาสตร์
๔. ผู้อำนวยการกองแผนงาน (นางสาวเนาวรัตน์ ตรุณศรี)
๕. นางสาวช่อทิพย์ ตรีเพชรสมาคุณ

เริ่มประชุม ๐๙:๐๐ นาฬิกา

ระเบียบวาระที่ ๑ เรื่องแจ้งเพื่อทราบ

๑.๑ ประธานแจ้งเพื่อทราบ

-ไม่มี-

๑.๒ ฝ่ายเลขานุการแจ้งเพื่อทราบ**๑.๒.๑ การแต่งตั้งกรรมการบริหารการเงินและทรัพย์สิน (แทนตำแหน่งที่ว่าง)**

(๑) ประกาศมหาวิทยาลัยบูรพา เรื่อง แต่งตั้งคณะกรรมการบริหารการเงินและทรัพย์สิน ของมหาวิทยาลัย (แทนตำแหน่งที่ว่าง)

สำนักงานสภามหาวิทยาลัยได้แจ้ง ประกาศมหาวิทยาลัยบูรพา ที่ สภม.๐๑๔/๒๕๕๗ เรื่อง แต่งตั้งคณะกรรมการบริหารการเงินและทรัพย์สิน ของมหาวิทยาลัย (แทนตำแหน่งที่ว่าง) ซึ่งได้แต่งตั้ง นายแพทย์วิชาญ เกิดวิชัย คณบดีคณะการแพทย์แผนไทยอภัยภูเบศร ดำรงตำแหน่งกรรมการบริหารการเงินและทรัพย์สิน ตั้งแต่วันที่ ๒๓ มิถุนายน พ.ศ. ๒๕๕๗ ถึงวันที่ ๒๒ มิถุนายน พ.ศ. ๒๕๖๐ ดังเอกสารแนบ

ประเด็นเสนอ แจ้งเพื่อทราบ

มติ ที่ประชุมรับทราบ

(สำเนา)

ประกาศมหาวิทยาลัยบูรพา

ที่ สภม. ๐๑๔/๒๕๕๗

เรื่อง แต่งตั้งคณะกรรมการบริหารการเงินและทรัพย์สิน ของมหาวิทยาลัย
(แทนตำแหน่งที่ว่าง)

อนุสนธิคำสั่งสภามหาวิทยาลัยบูรพา ที่ ๒๖/๒๕๕๓ ลงวันที่ ๑๕ กันยายน พ.ศ. ๒๕๕๓ เรื่อง แต่งตั้งคณะกรรมการบริหารการเงินและทรัพย์สิน ของมหาวิทยาลัย จำนวน ๒ ราย นั้น

ดังนั้น เพื่อให้การดำเนินงานการบริหารการเงินและทรัพย์สิน ของมหาวิทยาลัย ดำเนินไปด้วย ความเรียบร้อย อาศัยอำนาจตามความในมาตรา ๒๑(๑๗) แห่งพระราชบัญญัติมหาวิทยาลัยบูรพา พ.ศ. ๒๕๕๐ และตามข้อ ๕ และ ข้อ ๖ แห่งข้อบังคับมหาวิทยาลัยบูรพา ว่าด้วยการบริหารการเงินและทรัพย์สินของ มหาวิทยาลัย พ.ศ. ๒๕๕๑ และที่แก้ไขเพิ่มเติมตามลำดับ ประกอบกับมติสภามหาวิทยาลัยในการประชุม ครั้งที่ ๔/๒๕๕๗ เมื่อวันที่ ๑๖ กรกฎาคม พ.ศ. ๒๕๕๗ จึงแต่งตั้งคณะกรรมการบริหารการเงินและ ทรัพย์สินของมหาวิทยาลัย (แทนตำแหน่งที่ว่าง) คือ นายแพทย์วิชาญ เกิดวิชัย คณบดีคณะการแพทย์ แผนไทยอภัยภูเบศร

ทั้งนี้ ตั้งแต่วันที่ ๒๓ มิถุนายน พ.ศ. ๒๕๕๗ ถึงวันที่ ๒๒ มิถุนายน พ.ศ. ๒๕๖๐

ประกาศ ณ วันที่ ๑๖ กรกฎาคม พ.ศ. ๒๕๕๗

(ลงชื่อ)

พจน์ สะเพียรชัย

(ศาสตราจารย์พจน์ สะเพียรชัย)

อупนายกสภามหาวิทยาลัยบูรพา

ทำหน้าที่แทนนายกสภามหาวิทยาลัย

สำเนาถูกต้อง

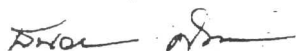

(นางธนวรรณ ศักดากัมปนาท)

เจ้าหน้าที่บริหารงานทั่วไป

(๒) มหาวิทยาลัยแต่งตั้ง ผู้ช่วยศาสตราจารย์ไพลิน เกาตระกูลวิวัฒน์
ดำรงตำแหน่งประธานสภาพนักงาน

ตามข้อบังคับมหาวิทยาลัยบูรพา ว่าด้วยการบริหารการเงินและทรัพย์สินของ
มหาวิทยาลัย พ.ศ. ๒๕๕๑ ซึ่งแก้ไขเพิ่มเติมโดยข้อบังคับมหาวิทยาลัยบูรพา ว่าด้วยการบริหารการเงิน
และทรัพย์สินของมหาวิทยาลัย (ฉบับที่ ๓) พ.ศ. ๒๕๕๒ ข้อ ๓ กำหนดให้ประธานสภาพนักงาน เป็น
กรรมการบริหารการเงินและทรัพย์สิน โดยตำแหน่ง

ทั้งนี้ นายครรชิต ดอกไม้คลี่ ประธานสภาพนักงาน ได้ครบวาระการดำรง
ตำแหน่งประธานสภาพนักงาน จึงทำให้พ้นวาระการดำรงตำแหน่งกรรมการบริหารการเงินและทรัพย์สิน
และมหาวิทยาลัยได้มีคำสั่งแต่งตั้ง ผู้ช่วยศาสตราจารย์ไพลิน เกาตระกูลวิวัฒน์ สังกัดคณะวิศวกรรมศาสตร์
ให้ดำรงตำแหน่งประธานสภาพนักงาน ตั้งแต่วันที่ ๗ สิงหาคม พ.ศ. ๒๕๕๗ ถึงวันที่ ๖ สิงหาคม พ.ศ. ๒๕๖๐
ตั้งเอกสารแนบ

ประเด็นเสนอ แจ้งเพื่อทราบ

มติ ที่ประชุมรับทราบ

สำเนา



คำสั่งมหาวิทยาลัยบูรพา
ที่ ๑๕๗๗/๒๕๕๗
เรื่อง แต่งตั้งประธานสภาพนักงาน

อนุสนธิประกาศมหาวิทยาลัยบูรพา ที่ สภม. ๐๐๒/๒๕๕๗ ลงวันที่ ๒๔ พฤษภาคม พ.ศ. ๒๕๕๗ สภามหาวิทยาลัยบูรพา ในการประชุมครั้งที่พิเศษ ที่ ๑/๒๕๕๗ เมื่อวันที่ ๒๔ พฤษภาคม พ.ศ. ๒๕๕๗ ให้ความเห็นชอบแต่งตั้ง ศาสตราจารย์ นายแพทย์สมพล พงศ์ไทย เป็นผู้รักษาการแทน อธิการบดี ตั้งแต่วันที่ ๓๑ พฤษภาคม พ.ศ. ๒๕๕๗ นั้น

ดังนั้น เพื่อให้การดำเนินงานของสภาพนักงานมหาวิทยาลัยบูรพา ดำเนินไปด้วย ความเรียบร้อย อาศัยอำนาจตามความในมาตรา ๒๖ และมาตรา ๓๒ (๑๑) แห่งพระราชบัญญัติ มหาวิทยาลัยบูรพา พ.ศ. ๒๕๕๐ และข้อบังคับมหาวิทยาลัยบูรพา ว่าด้วยสภาพนักงาน พ.ศ. ๒๕๕๑ และที่แก้ไขเพิ่มเติม จึงขอแต่งตั้ง นางสาวไพลิน เงามตระการวิวัฒน์ ตำแหน่งผู้ช่วยศาสตราจารย์ สังกัดคณะวิศวกรรมศาสตร์ ดำรงตำแหน่งประธานสภาพนักงาน อีกตำแหน่งหนึ่ง

ทั้งนี้ ตั้งแต่วันที่ ๗ สิงหาคม พ.ศ. ๒๕๕๗ - วันที่ ๖ สิงหาคม พ.ศ. ๒๕๖๐

สั่ง ณ วันที่ ๑๔ สิงหาคม พ.ศ. ๒๕๕๗

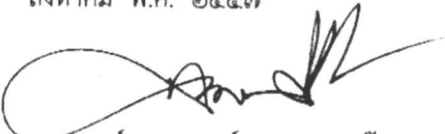
(ศาสตราจารย์ นายแพทย์สมพล พงศ์ไทย)
ผู้รักษาการแทนอธิการบดีมหาวิทยาลัยบูรพา

๑.๒.๒ รายงานผลการดำเนินงานงวด ๙ เดือน

กองคลังและทรัพย์สินรายงานผลการดำเนินงานประจำปีงบประมาณ พ.ศ. ๒๕๕๗
งวด ๙ เดือน สิ้นสุดวันที่ ๓๐ มิถุนายน พ.ศ. ๒๕๕๗ รายละเอียดดังเอกสารแนบ

ประเด็นเสนอ แจ้งเพื่อทราบ

มติ ที่ประชุมรับทราบ



รายงานผลการดำเนินงาน

งวด 9 เดือน สิ้นสุดวันที่ 30 มิถุนายน พ.ศ. 2557

ผลการดำเนินงานเปรียบเทียบกับประมาณ

	ประมาณการ 1 ต.ค.56-30 ก.ย. 57 (1)	เกิดขึ้นจริง (สถานะขุดก้น) 1 ต.ค.56-30 มิ.ย. 57 (2)	ผลต่าง เกิดขึ้นจริง - ประมาณการ (3)	% เกิดขึ้นจริง 9 เดือน เทียบกับประมาณการ (4)	คาดว่าจะเกิดขึ้นจริง ก.ค.57-ก.ย.57 (5)	รวม (2)+(5) (6)	% รวม เทียบกับประมาณการ (7)
รายรับ							
เงินแผ่นดิน	1,401,401,100.00	1,342,498,577.26	- 58,902,522.74	95.80	58,902,522.74	1,401,401,100.00	100.00
เงินรายได้	2,179,464,772.00	1,693,575,557.71	- 485,889,214.29	77.71	556,000,000.00	2,249,575,557.71	103.22
รวม	3,580,865,872.00	3,036,074,134.97	- 544,791,737.03	84.79	614,902,522.74	3,650,976,657.71	101.96
รายจ่าย							
1 งบบุคลากร	1,445,213,300.00	1,181,659,032.49	- 263,554,267.51	81.76	260,000,000.00	1,441,659,032.49	99.75
2 งบดำเนินงาน	1,144,393,700.00	806,158,720.81	- 338,234,979.19	70.44	300,000,000.00	1,106,158,720.81	96.66
3 งบลงทุน	1,008,037,200.00	331,013,788.24	- 677,023,411.76	32.84	500,000,000.00	831,013,788.24	82.44
4 งบอุดหนุน	587,037,500.00	279,947,624.91	- 307,089,875.09	47.69	120,000,000.00	399,947,624.91	68.13
5 งบรายจ่ายอื่น	117,963,400.00	36,724,851.62	- 81,238,548.38	31.13	58,000,000.00	94,724,851.62	80.30
6 งบกลาง	365,688,400.00	89,120,132.17	- 276,568,267.83	24.37	230,000,000.00	319,120,132.17	87.27
รวม	4,668,333,500.00	2,724,624,150.24	- 1,943,709,349.76	58.36	1,468,000,000.00	4,192,624,150.24	89.81
รายรับสูง(ต่ำกว่า)รายจ่าย - 1,087,467,628.00		311,449,984.73	1,398,917,612.73	128.64	- 853,097,477.26	- 541,647,492.53	50.19

หมายเหตุ ไม่รวมงบกลางเงินแผ่นดิน (ทั้งรายได้และค่าใช้จ่าย)

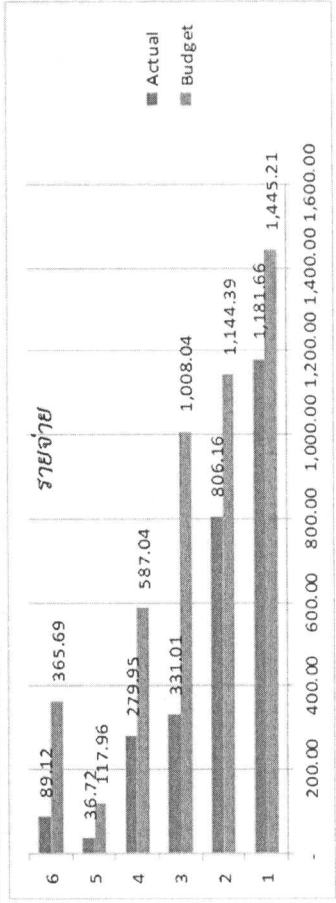
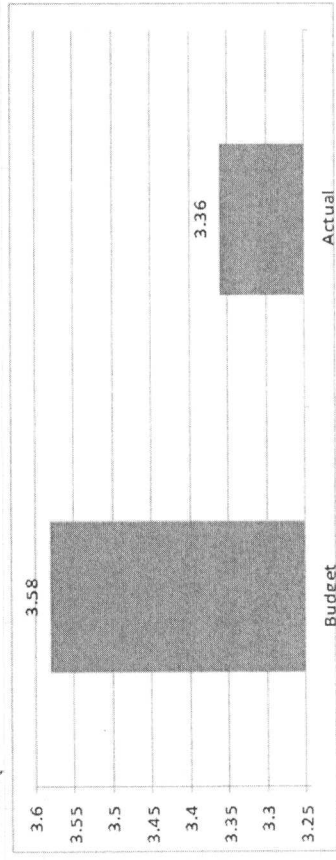

รายได้

	01/10/13-30/06/14	01/10/12-30/06/13	เพิ่มขึ้น (ลดลง)	%
1 รายได้จากงบประมาณ	1,452,673,943.50	1,311,162,355.45	141,511,588.05	10.79
2 รายได้จากการจัดการศึกษา	1,073,175,143.70	1,121,402,931.00	48,227,787.30	4.30
3 รายได้จากรักษาพยาบาล	229,827,625.81	207,212,427.98	22,615,197.83	10.91
4 รายได้จากค่าเช่า	14,735,165.00	17,805,485.00	3,070,320.00	17.24
5 รายได้จากธรรมเนียม	92,617,855.95	268,040,431.99	175,422,576.04	65.45
6 รายได้จากค่าบริการสินทรัพย์	70,510,219.69	103,929,710.75	33,419,491.06	32.16
7 รายได้จากค่าบริการ	2,227,180.00	1,965,720.00	261,460.00	13.30
8 รายได้จากค่าบริการ	25,897,633.35	32,242,898.14	6,345,264.79	19.68
9 รายได้อื่น	71,681,340.05	59,633,964.30	12,047,375.75	20.20
10 รายได้จากดอกเบี้ย	112,903,394.16	105,835,332.17	7,068,061.99	6.68
รวม	3,146,249,501.21	3,229,231,256.78	82,981,755.57	2.57

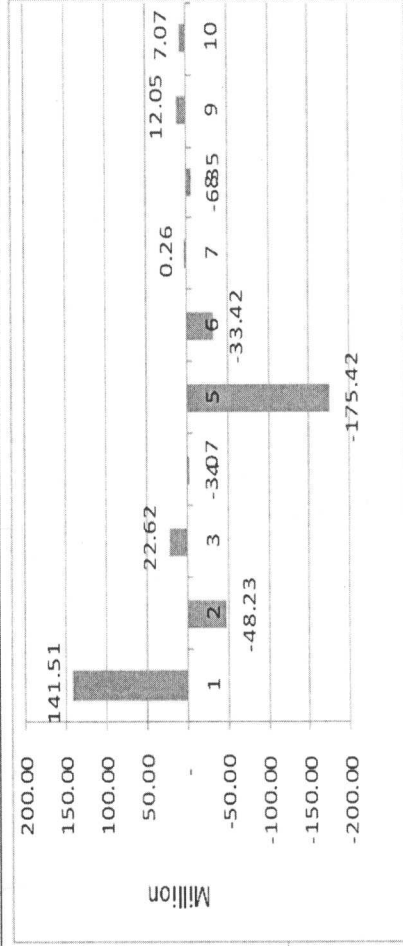
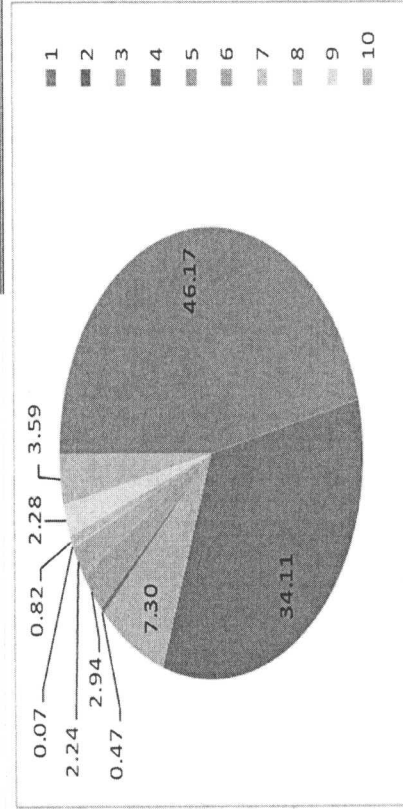

หมายเหตุ: หักรายได้โครงการผลิตและพัฒนาศักยภาพแพทย์และบุคลากร ตามโครงการลงทุนภายใต้แผนปฏิบัติการไทยเข้มแข็ง

ปี 57 13,352,500.00

ปี 56 42,042,000.00

วิเคราะห์รายได้

รายได้	สาเหตุของการเพิ่มขึ้น (ลดลง)	จำนวนเงิน
รายได้จากงบประมาณ	ได้รับเงินสนับสนุนจากรัฐบาลเพิ่มขึ้น	141,511,588.05
รายได้จากการจัดการศึกษา	รายได้จากการจัดการศึกษา ตลอดจน เนื่องจากมีการเปิดศูนย์การเรียนการสอน เช่น วิทยาลัยพาณิชยศาสตร์ และวิทยาลัยการบริหารธุรกิจ และ ยังไม่ได้รับชำระค่าลงทะเบียนเรียน ภาคฤดูร้อน เนื่องจากมีการเปลี่ยนปีภาค การศึกษา จะดำเนินการจัดสรรเงินเดือน กรกฎาคม	- 48,227,787.30
รายได้ค่ารักษาพยาบาล	รายได้ค่ารักษาพยาบาล เพิ่มขึ้น เนื่องจากจำนวนคนไข้มากขึ้น ปี 56 119,003 ราย ปี 57 124,096 ราย	22,615,197.83
รายได้ค่าเช่าชมรม	รายได้ค่าเช่าชมรม ตลอดจน เนื่องจาก 1. ความไม่สงบของสถานการณ์การเมือง 2. ปัญหาการเกิดอุบัติเหตุในการทัศนศึกษา ทำให้ สภ.สธ. มีความเข้มงวดในการจัดทัศนศึกษาของโรงเรียน	- 3,070,320.00
รายได้ค่าธรรมเนียม	1. รายได้ค่าสมัครสอบคัดเลือกนิสิต/นักเรียน ตลอดจน (เนื่องจากมีการเปลี่ยนปีภาค การศึกษาเป็นอาเซียน) 2. รายได้ค่าปรับหนังสือ สอ.สอตา ตลอดจน 3. ค่าขายแบบเบเพิ่มขึ้น 4. รายได้ประเภททรายได้จากโครงการบริการวิชาการ/โครงการวิจัย ตลอดจน เนื่องจากปี 2556 มีเงินจากโครงการ Teacher TV 5. รายได้ค่าธรรมเนียมค่าบริการดูแลเด็กเล็กของศูนย์วิจัยเพื่อการเรียนรู้แต่ละพัฒนาเด็กเล็ก เพิ่มขึ้น 6. รายได้ค่าที่พักและดูแลผู้สูงอายุ เพิ่มขึ้น 7. รายได้ขายใบสมัครและค่าสอบคัดเลือกพนักงาน เพิ่มขึ้น 8. รายได้ค่าธรรมเนียมอื่น ๆ ตลอดจน	- 5,357,390.00 - 123,143.00 711,000.00 - 175,486,365.59 1,115,500.00 3,738,533.50 2,740.00 23,450.95 - 175,422,576.04
	1. รายได้ค่าหอพักนิสิต/นักเรียน ตลอดจน 2. รายได้ค่าหอพักบุคลากรภายนอก ตลอดจน 3. รายได้ค่าเช่าบ้าน ตลอดจน 4. รายได้ค่าเช่าอาคารเสนาะ อุณาอุท ขึ้น 14 ตลอดจน 5. รายได้ค่าเช่าสนามกีฬา ตลอดจน 6. รายได้ค่าเช่าอาคารมีชัย ฤๅษณ์รัฐ ตลอดจน 7. รายได้ค่าเช่าห้องเรียน/ห้องประชุม ตลอดจน 8. รายได้ค่าที่พัก/เรือนพักรับรอง ตลอดจน 9. รายได้ค่าหอพักบุคลากร วย.สธ.ระแแก้ว เพิ่มขึ้น 10. รายได้ค่าเช่าสถานที่อื่น ๆ เพิ่มขึ้น 11. รายได้ค่าเช่าอุปกรณ์/ยานพาหนะ ตลอดจน	- 37,574,420.00 - 318,980.00 - 3,489,640.81 - 60,480.00 - 72,490.00 - 8,609.25 - 970,335.00 - 356,620.00 13,650.00 9,469,199.00 - 50,765.00 - 33,419,491.06

วิเคราะห์รายได้

รายได้	สาเหตุของการเพิ่มขึ้น (ลดลง)	จำนวนเงิน
รายได้จากการให้บริการ	รายได้จากการให้บริการของศูนย์สอบเทียบเครื่องมือวัด เพิ่มขึ้น	261,460.00
รายได้จากการบริจาค	รายได้จากการบริจาค ลดลง	- 2,664,764.74
	1. รายได้ค่าสมัครและค่าวารสารคณะ ลดลง	- 84,340.00
	2. รายได้ค่าปรับ เพิ่มขึ้น	772,007.73
	3. รายได้ค่าไฟฟ้า เพิ่มขึ้น	3,097,289.83
	4. รายได้ค่าน้ำประปา เพิ่มขึ้น	2,743,276.81
รายรับอื่น	5. รายรับอื่น ๆ เพิ่มขึ้น	4,337,911.03
	7. รายได้จากเงินรับฝาก เพิ่มขึ้น	714,726.85
	8. รายรับจากการขายครุภัณฑ์ เพิ่มขึ้น	392,945.00
	9. หนี้สูญได้รับคืน	73,558.50
		12,047,375.75

ค่าใช้จ่าย

	01/10/13-30/06/14	01/10/12-30/06/13	เพิ่มขึ้น (ลดลง)	%
1 ค่าใช้จ่ายด้านบุคลากร	1,135,455,682.14	1,017,040,119.19	118,415,562.95	11.64
2 ค่าใช้จ่ายในการดำเนินงาน	718,621,783.22	766,974,102.81	48,352,319.59	6.30
3 ค่าใช้จ่ายเงินอุดหนุน	194,241,006.18	167,147,649.06	27,093,357.12	16.21
4 ค่าใช้จ่ายอื่น	15,311,705.62	27,779,461.39	12,467,755.77	44.88
5 ต้นทุนขาย	92,235,187.27	103,763,774.22	11,528,586.95	11.11
6 ค่าเสื่อมราคาและค่าตัดจำหน่าย	440,145,276.95	396,620,126.92	43,525,150.03	10.97
รวม	2,596,010,641.38	2,479,325,233.59	116,685,407.79	4.71

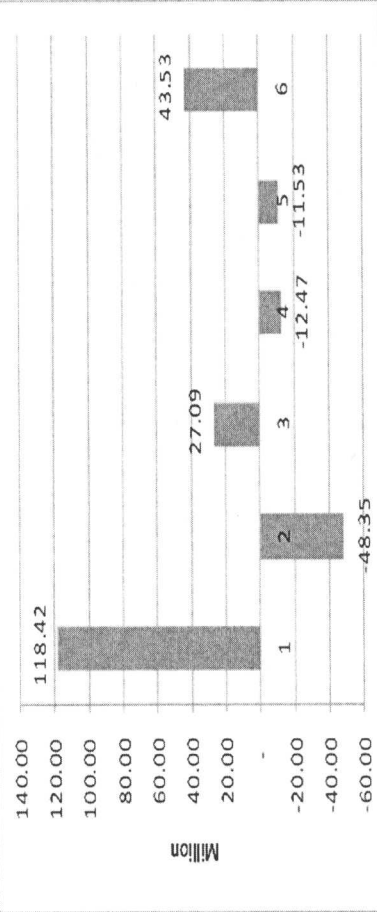
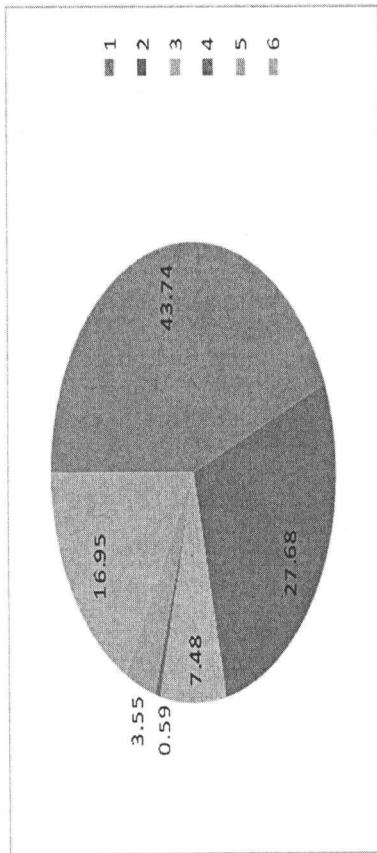

หมายเหตุ หักรายได้และค่าใช้จ่ายโครงการผลิตและพัฒนาศักยภาพแพทย์และบุคลากร ตามโครงการลงทุนภายใต้แผนปฏิบัติการไทยเข้มแข็ง

ปี 57 13,352,500.00

ปี 56 42,042,000.00

หมายเหตุ ปรับยอดค่าใช้จ่ายบุคลากรที่มีการปรับเพิ่มตามนโยบายรัฐบาล

ปีงบประมาณ 2556 174,865,868.41

ปีงบประมาณ 2555 105,409,221.32

รวม 280,275,089.73

วิเคราะห์ค่าใช้จ่าย

ค่าใช้จ่าย	สาเหตุของการเพิ่มขึ้น (ลดลง)	จำนวนเงิน
ค่าใช้จ่ายด้านบุคลากร	1. เงินเดือนเพิ่มขึ้นประจำปี	118,415,562.95
	2. นโยบายการเพิ่มเงินเดือนในระดับปริญญาตรี	
	3. การปรับฐานเงินเดือนเพิ่มขึ้น	
ค่าใช้จ่ายในการดำเนินงาน	1. ค่าเบี้ยประชุมลดลง	- 4,741,885.00
	2. ค่าตอบแทนการทำงานนอกเวลาปกติ ลดลง	- 1,021,590.00
	2. ค่าตอบแทนสาขาขาดแคลนเพิ่มขึ้น	3,410,967.41
	3. ค่าตอบแทนด้านการศึกษา เพิ่มขึ้น	3,252,334.60
	7. ค่าตอบแทนอื่น ลดลง	- 1,018,812.68
	ค่าจ้างเหมาบริการอื่น ลดลง	- 11,472,167.03
	ค่าซ่อมแซมบำรุงรักษา ลดลง	- 3,355,518.78
	ค่าเช่าเครื่องคอมพิวเตอร์ ลดลง	- 1,855,906.83
	ค่าเช่าทรัพย์สิน ลดลง	- 1,429,060.30
	ค่าประชาสัมพันธ์ ลดลง	- 1,707,441.90
	14. ค่าธรรมเนียมค่าพิพาทภาษีมูลค่า ลดลง	- 41,454,800.00
	ค่าใช้จ่ายในการฝึกอบรม ลดลง	- 5,709,153.48
	18. ค่าใช้จ่ายเดินทางไปต่างประเทศ ลดลง	- 22,688,195.82
	21. ครุภัณฑ์มูลค่าต่ำกว่าเกณฑ์เพิ่มขึ้น	16,607,708.57
	20. วัสดุใช้ไปลดลง	- 1,905,899.94
	16. ค่าน้ำประปา เพิ่มขึ้น	2,614,590.97
	- 72,474,830.21	

วิเคราะห์ค่าใช้จ่าย

ค่าใช้จ่าย	สาเหตุของการเพิ่มขึ้น (ลดลง)	จำนวนเงิน
ค่าใช้จ่ายเงินอุดหนุน	1. ค่าใช้จ่ายทุนการศึกษา ลดลง	- 3,535,855.17
	2. ค่าใช้จ่ายเงินอุดหนุนทุนวิจัย เพิ่มขึ้น	19,994,048.59
	3. ค่าใช้จ่ายของนิสิต/ค่าใช้จ่ายในการจัดกิจกรรมนิสิต เพิ่มขึ้น	1,455,575.86
	4. ค่าใช้จ่ายเงินอุดหนุนอื่น ๆ เพิ่มขึ้น	14,178,390.60
	5. ค่าใช้จ่ายเงินอุดหนุนวิทยานิพนธ์ ลดลง	- 35,000.00
	6. ค่าใช้จ่ายเงินอุดหนุนการผลิตสื่อ ลดลง	- 193,800.00
	31,863,359.88	
ค่าใช้จ่ายอื่น	1. ค่าสาธารณประโยชน์และสาธารณกุศล ลดลง	- 438,710.00
	2. ค่าใช้จ่ายอื่น ลดลง	- 1,509,000.00
	เบิกเงินช่วยเหลือนิสิตที่ประสบอุทกภัย ลดลง	- 1,000,000.00
	เบิกเงินทำบุญกฐินพระราชทานปี 55 ลดลง	- 1,370,000.00
ต้นทุนขาย	ค่าจ้างจ่ายโครงการส่งเสริมโอลิมปิกวิชาการ ลดลง	- 5,000,000.00
	ค่าหุ้มของบริษัทยาของทรัพย์สินจำกัด ลดลง (เป็นทิพย์ชิลิต)	- 6,858,710.12
	3. หนี้สงสัยจะสูญ ลดลง	- 4,503,038.43
	4. หนี้สูญ เพิ่มขึ้น	- 11,673,381.69
ต้นทุนขาย	ต้นทุนขายลดลง เนื่องจาก	
	๑. เปลี่ยนหัวหน้าเกสซิ่งใหม่ มีการตรวจสอบราคายาที่ซื้อเข้า เพื่อต่อรองราคา	
	๒. ยางบางชนิดไม่ซื้อเข้าคลังเนื่องจากต้นทุนสูงไม่คุ้มค่าต่อการเก็บรักษา โดยเปลี่ยนไปใช้ยาที่สามารถรักษาได้เหมือนกันแต่ราคาถูกกว่า	
๓. นับคลังยาทั้งหมดที่อยู่ตาม วอร์ด		
มีการก่อสร้างอาคารและซื้อครุภัณฑ์เพิ่มขึ้นเพื่อรองรับกับส่วนงานและจำนวนนิสิตที่เพิ่มขึ้น		
ค่าเสื่อมราคาและค่าตัดจำหน่าย		43,525,150.03

รายได้-ค่าใช้จ่าย (จำแนกตามข้อบังคับ)

รายได้	01/10/13-30/06/14	01/10/12-30/06/13	เพิ่มขึ้น (ลดลง)	%
1 เงินอุดหนุนจากรัฐบาล	1,452,673,943.50	1,311,162,355.45	141,511,588.05	10.79
2 รายได้จากกิจการจัดการศึกษา	1,073,175,143.70	1,121,402,931.00	48,227,787.30	4.30
3 รายได้ค่ารักษาพยาบาล	229,827,625.81	207,212,427.98	22,615,197.83	10.91
4 รายได้จากการบริหารสินทรัพย์	85,245,384.69	121,735,195.75	36,489,811.06	29.97
5 เงินและทรัพย์สินที่ได้จากการรับบริจาค	25,897,633.35	32,242,898.14	6,345,264.79	19.68
6 รายได้หรือผลประโยชน์อื่น	166,526,376.00	329,640,116.29	163,113,740.29	49.48
7 รายได้จากการลงทุนและดอกเบี้ยรับ	112,903,394.16	105,835,332.17	7,068,061.99	6.68
รวม	3,146,249,501.21	3,229,231,256.78	82,981,755.57	2.57
ค่าใช้จ่าย				
1 ค่าใช้จ่ายด้านบุคลากร	1,135,455,682.14	1,017,040,119.19	118,415,562.95	11.64
2 ค่าใช้จ่ายในการดำเนินงาน	718,621,783.22	766,974,102.81	48,352,319.59	6.30
3 ค่าใช้จ่ายเงินอุดหนุน	194,241,006.18	167,147,649.06	27,093,357.12	16.21
4 ค่าใช้จ่ายอื่น	15,311,705.62	27,779,461.39	12,467,755.77	44.88
5 ต้นทุนขาย	92,235,187.27	103,763,774.22	11,528,586.95	11.11
6 ค่าเสื่อมราคาและค่าตัดจำหน่าย	440,145,276.95	396,620,126.92	43,525,150.03	10.97
รวม	2,596,010,641.38	2,479,325,233.59	116,685,407.79	4.71
รายได้สูง (ต่ำ) กว่าค่าใช้จ่ายสุทธิ	550,238,859.83	749,906,023.19	199,667,163.36	26.63

๑๖

ขอขอบพระคุณ

มหาวิทยาลัยบูรพา : Burapha University

๑๓

๑.๒.๓ โครงการจัดตั้งคณะพาณิชยศาสตร์และการบัญชีรายงานต้นทุน

หลักสูตรบริหารธุรกิจบัณฑิต

ในการประชุมคณะกรรมการบริหารการเงินและทรัพย์สิน ครั้งที่ ๖/๒๕๕๖ เมื่อวันที่ ๑๐ กรกฎาคม พ.ศ. ๒๕๕๖ ที่ประชุมฯ อนุมัติให้โครงการจัดตั้งคณะพาณิชยศาสตร์และการบัญชี วิทยาเขตสระแก้ว จัดเก็บค่าบำรุงและค่าธรรมเนียมการศึกษา เหม่าจ่าย หลักสูตรบริหารธุรกิจบัณฑิต ดังนี้ (๑) กลุ่มการจัดการทั่วไป (๒) กลุ่มการตลาด (๓) กลุ่มธุรกิจระหว่างประเทศ อัตราคนละ ๑๒๙,๐๐๐ บาท โดยนิสิตทุกคนทั้ง ๓ กลุ่ม ให้ได้รับสิทธิต่าง ๆ เหมือนกัน และให้โครงการจัดตั้งฯ ทำการคำนวณต้นทุน ค่าใช้จ่ายเกี่ยวกับการให้ทุนนิสิต และการทัศนศึกษาของนิสิต

ต่อมา ในการประชุมคณะกรรมการบริหารการเงินและทรัพย์สิน ครั้งที่ ๓/๒๕๕๗ เมื่อวันที่ ๒๓ มิถุนายน พ.ศ. ๒๕๕๗ โครงการฯ ได้นำเสนอแจ้งเพื่อทราบต่อคณะกรรมการบริหารการเงินและทรัพย์สิน ในการคำนวณต้นทุนค่าใช้จ่ายเกี่ยวกับการให้ทุนนิสิต และการทัศนศึกษาของนิสิต ตามคำแนะนำของที่ประชุมฯ ซึ่งที่ประชุมฯ รับทราบ และมีข้อสังเกต ในการคำนวณต้นทุนค่าใช้จ่ายของการจัดการเรียนการสอน นั้น มหาวิทยาลัยมีหลักเกณฑ์กลางสำหรับทุกส่วนงานใช้ในการคำนวณต้นทุนผลผลิต สำหรับระดับปริญญาตรี เช่น ค่าบำรุงกิจกรรมนิสิต ค่าบำรุงกีฬา ด้วย

ในการนี้ โครงการจัดตั้งคณะพาณิชยศาสตร์และการบัญชี วิทยาเขตสระแก้ว ได้ทำการคำนวณจุดคุ้มทุนในการผลิตบัณฑิต ระดับปริญญาตรี ซึ่งมีรายการคำนวณตามแบบที่มหาวิทยาลัย กำหนดไว้ เรียบร้อยแล้ว

ประเด็นเสนอ แจ้งเพื่อทราบ

มติ ที่ประชุมรับทราบ

๑.๒.๔ รายงานผลการดำเนินงานตามมติที่ประชุม ครั้งที่ ๓/๒๕๕๗

ฝ่ายเลขานุการรายงานผลการปฏิบัติตามมติที่ประชุมคณะกรรมการบริหารการเงินและทรัพย์สินของมหาวิทยาลัย ในการประชุมครั้งที่ ๓/๒๕๕๗ วันที่ ๒๓ มิถุนายน พ.ศ. ๒๕๕๗

ประเด็นเสนอ เพื่อทราบ

มติ ที่ประชุมรับทราบ

ระเบียบวาระที่ ๒ รับรองรายงานการประชุม

ฝ่ายเลขานุการได้จัดทำร่างรายงานการประชุมคณะกรรมการบริหารการเงินและทรัพย์สิน ครั้งที่ ๓/๒๕๕๗ วันที่ ๒๓ มิถุนายน พ.ศ. ๒๕๕๗ และเวียนแจ้งให้คณะกรรมการพิจารณาเรียบร้อยแล้ว ประธานเสนอรายงานการประชุมคณะกรรมการบริหารการเงินและทรัพย์สินของมหาวิทยาลัย ในการประชุมครั้งที่ ๓/๒๕๕๗ วันที่ ๒๓ มิถุนายน พ.ศ. ๒๕๕๗ เพื่อให้ที่ประชุมพิจารณาให้การรับรอง

ประเด็นเสนอ เพื่อพิจารณาให้การรับรองรายงานการประชุมคณะกรรมการบริหารการเงินและทรัพย์สิน ครั้งที่ ๓/๒๕๕๗ วันที่ ๒๓ มิถุนายน พ.ศ. ๒๕๕๗

มติ ที่ประชุมให้การรับรองรายงานการประชุมคณะกรรมการบริหารการเงินและทรัพย์สิน ครั้งที่ ๓/๒๕๕๗ วันที่ ๒๓ มิถุนายน พ.ศ. ๒๕๕๗

ระเบียบวาระที่ ๓ เรื่องสืบเนื่อง

๓.๑ ขออนุมัติยกเว้นเงินสมทบส่วนกลางร้อยละ ๘ ของประมาณการรายรับจากการจำหน่ายสินค้าหักต้นทุนสินค้า ของร้านค้าสถาบันวิทยาศาสตร์ทางทะเล

ตามที่สถาบันวิทยาศาสตร์ทางทะเลขออนุมัติยกเว้นเงินสมทบส่วนกลาง ร้อยละ ๘ ของประมาณการรายรับจากการจำหน่ายสินค้าหักต้นทุนสินค้าของร้านค้าสถาบันวิทยาศาสตร์ทางทะเล และคณะกรรมการบริหารการเงินและทรัพย์สิน ในการประชุมครั้งที่ ๓/๒๕๕๗ เมื่อวันที่ ๒๓ มิถุนายน พ.ศ. ๒๕๕๗ ได้มีมติให้สถาบันฯ ชี้แจงเหตุผลและความจำเป็นอย่างชัดเจน และจัดทำแผนการดำเนินการในอนาคตของสถาบันฯ เพื่อประกอบการพิจารณา

ในการนี้ สถาบันวิทยาศาสตร์ทางทะเลแจ้งยืนยันถึงความจำเป็นที่ต้องขออนุมัติยกเว้นเงินสมทบส่วนกลาง ร้อยละ ๘ ของประมาณการรายรับจากการจำหน่ายสินค้าหักต้นทุนสินค้าของร้านค้าสถาบันวิทยาศาสตร์ทางทะเล ดังเอกสารแนบ

ประเด็นเสนอ เพื่อพิจารณาการขออนุมัติยกเว้นเงินสมทบส่วนกลางร้อยละ ๘ ของประมาณการรายรับจากการจำหน่ายสินค้าหักต้นทุนสินค้า ของร้านค้าสถาบันวิทยาศาสตร์ทางทะเล

มติ ๑. ไม่อนุมัติ

๒. ให้ดำเนินการตามนโยบายมหาวิทยาลัย เนื่องจากการดำเนินการของโครงการร้านค้าสถาบันวิทยาศาสตร์ทางทะเลเป็นเรื่องของความพึงพอใจของลูกค้าต่อการซื้อสินค้า ไม่สามารถเปรียบเทียบกับบริการรักษาพยาบาลของโรงพยาบาลได้



๖๐

บันทึกข้อความ

เลขที่ 4391
 วันที่ 28 ก.ค. 2557
 เวลา 14.44

ส่วนงาน สถาบันวิทยาศาสตร์ทางทะเล งานคลังและทรัพย์สิน โทร. ๒๕๕๕
 ที่ ศธ ๖๖๓๐/๐๓๔๓ วันที่ ๒๘ กรกฎาคม พ.ศ. ๒๕๕๗
 เรื่อง ขอความเห็นชอบในการเก็บเงินสมทบส่วนกลางจากยอดรายรับค่าขายสินค้าหักต้นทุนสินค้า

เรียน ผู้รักษาการแทนรองอธิการบดี (ผู้ช่วยศาสตราจารย์ ดร.วิโรจน์ เรื่องประเทืองสุข)

ตามบันทึกข้อความกองคลังและทรัพย์สิน สำนักงานอธิการบดี ที่ ศธ ๖๖๐๒.๔/ว.๑๗๖๕ เรื่อง
 แจ้งมติที่ประชุมคณะกรรมการบริหารการเงินและทรัพย์สินของมหาวิทยาลัย ครั้งที่ ๓/๒๕๕๗ แจ้งให้สถาบัน
 วิทยาศาสตร์ทางทะเล ยืนยันถึงความจำเป็นที่จะต้องขออนุมัติเห็นชอบยกเว้นการเก็บเงินสมทบส่วนกลาง
 ร้อยละ ๘ ของประมาณการรายรับจากการขายสินค้านั้น เนื่องจากรายรับจากการขายสินค้าดังกล่าว ได้รวม
 ต้นทุนของสินค้าไว้ด้วย ดังนั้นเพื่อให้การดำเนินการเป็นไปอย่างมีประสิทธิภาพและสะท้อนถึงผลการดำเนินงาน
 ที่แท้จริง จึงใคร่ขอความเห็นชอบในการเก็บเงินสมทบส่วนกลางจากยอดรายรับค่าขายสินค้าหักต้นทุนสินค้า
 (เช่นเดียวกับรายรับจากค่ายาและค่าเวชภัณฑ์ ของโรงพยาบาลมหาวิทยาลัยบูรพา) ซึ่งการดำเนินการขายสินค้า
 ของสถาบันวิทยาศาสตร์ทางทะเล มีวัตถุประสงค์เพื่อหารายได้ไปสนับสนุนการวิจัย บริการวิชาการ และการ
 ดำเนินงานด้านต่างๆ เพื่อให้สถาบันวิทยาศาสตร์ทางทะเล ในฐานะแหล่งการเรียนรู้ตลอดชีวิตต้นแบบ มี
 การพัฒนาอย่างต่อเนื่องมั่นคง เป็นที่ชื่นชอบและยอมรับของประชาชนทั่วไป และเป็นความภาคภูมิใจของ
 มหาวิทยาลัยบูรพาต่อไป ในการนี้ได้แนบแผนการดำเนินการในอีก ๓ ปีข้างหน้ามาพร้อมนี้แล้ว

จึงเรียนมาเพื่อโปรดพิจารณา

ศุภาภรณ์ สุทธิรักษ์

(นางสาวเสาวภา สวัสดิ์พีระ)

ผู้อำนวยการสถาบันวิทยาศาสตร์ทางทะเล

ดร. วิโรจน์ ประเทืองสุข

เพื่อโปรดพิจารณาอนุมัติ หากมีข้อสงสัย

ร. ทนง/ต้นฉบับ/ดร. วิโรจน์

วิโรจน์

๒๕๕๗

สมบุญใจ

สมบุญใจ

สถาบันวิทยาศาสตร์ทางทะเล มหาวิทยาลัยบูรพา
รายงานผลการดำเนินงาน และ แผนการดำเนินงานการขายสินค้า

รายการ	2553	2554	2555	2558	2559	2560
	ขาย	19,354,005.00	20,685,565.00	19,330,724.00	18,000,000.00	18,900,000.00
หัก ต้นทุนขาย	11,330,881.13	12,001,066.71	11,086,818.11	10,440,000.00	10,962,000.00	11,510,100.00
กำไรขั้นต้น	8,023,123.87	8,684,498.29	8,243,905.89	7,560,000.00	7,938,000.00	8,334,900.00
หัก ค่าใช้จ่ายในการขายและบริหาร	5,274,687.55	5,085,326.01	5,688,102.68	5,860,000.00	6,103,000.00	6,358,150.00
กำไรสุทธิจากการดำเนินงาน	2,748,436.32	3,599,172.28	2,555,803.21	1,700,000.00	1,835,000.00	1,976,750.00
บวก รายได้อื่นๆ (ดอกเบี้ยรับ)	445,775.15	607,506.04	494,675.79	-	-	-
กำไรสุทธิ	3,194,211.47	4,206,678.32	3,050,479.00	1,700,000.00	1,835,000.00	1,976,750.00

หมายเหตุ

1. ยอดขาย ปี 2558 คำนวณจาก 90% ของยอดขายเฉลี่ย 3 ปี ย้อนหลัง
2. ยอดขาย ปี 2559 และ 2560 ปรับเพิ่มขึ้น 5 % จากปีก่อน
3. ต้นทุนสินค้า ใช้อัตรา 58% ของยอดขาย (ค่าเฉลี่ย 3 ปี)
4. ค่าใช้จ่ายในการขายและบริหาร ใช้อัตรา 27% ของยอดขาย (ค่าเฉลี่ย 3 ปี) + เงินเดือน 21 อัตรา ที่ปรับเพิ่มตามอัตราพนักงานมหาวิทยาลัย อีก 1 ล้านบาท
5. ไม่มีรายได้ดอกเบี้ยตั้งแต่ปี 2558 เนื่องจากไม่มีบัญชีเงินฝาก

๖๖

เงินทุนหมุนเวียน " โครงการร้านค้าสถาบันวิทยาศาสตร์ทางทะเล "

สถาบันวิทยาศาสตร์ทางทะเล มหาวิทยาลัยบูรพา

งบกำไรขาดทุน

ประจำปีงบประมาณ พ.ศ. 2553 ,2554 และ 2555

	ปีงบประมาณ พ.ศ. 2553		ปีงบประมาณ พ.ศ. 2554		ปีงบประมาณ พ.ศ. 2555	
ขาย		19,354,005.00		20,685,565.00		19,330,724.00
ต้นทุนสินค้าขาย:-						
สินค้าคงจวด-		1,980,012.34		2,152,844.59		2,555,509.25
บวก ช้อ		<u>10,736,268.06</u>		<u>11,676,630.02</u>		<u>10,660,045.66</u>
		12,716,280.40		13,829,474.61		13,215,554.91
หัก ส่งคืนสินค้า		<u>2,808.00</u>		<u>560.00</u>		<u>-</u>
ต้นทุนสินค้ามีไว้เพื่อขาย		12,713,472.40		13,828,914.61		13,215,554.91
บวก ต้นทุนน้ำซง	60,459.70		62,676.05		81,541.00	
ต้นทุนกาแพสด	159,742.52		153,904.78		189,227.53	
ต้นทุนไอศกรีมคัก	<u>550,051.10</u>	<u>770,253.32</u>	<u>511,080.52</u>	<u>727,661.35</u>	<u>448,290.48</u>	<u>719,059.01</u>
		13,483,725.72		14,556,575.96		13,934,613.92
หัก ลิขสิปลายจวด		<u>2,152,844.59</u>		<u>2,555,509.25</u>		<u>2,847,795.81</u>
กำไรขั้นต้น		8,023,123.87		8,684,498.29		8,243,905.89
ค่าใช้จ่ายในการขายและการบริหาร:-						
เงินเดือน	2,619,977.81		2,654,215.00		2,631,084.00	
ค่าปฏิบัติงานนอกเวลา	748,910.00		730,400.00		733,380.00	
ค่าเบี้ยขยัน	72,075.50		69,973.00		74,917.00	
ค่าเครื่องแบบพนักงาน	32,220.00		34,730.00		38,640.00	
เงินสมทบจ่ายประกันสังคม	112,084.00		142,499.00		98,296.00	
ค่าใช้จ่ายในการเดินทาง	46,115.00		43,980.00		45,540.00	
ค่าใช้จ่ายในการประชุม	17,901.00		5,142.00		16,480.00	
ค่าเบี้ยประกันรถยนต์	26,759.54		25,110.46		21,627.34	
ค่าวัสดุสำนักงาน	161,086.31		118,148.04		98,093.02	
ครุภัณฑ์มูลค่าต่ำกว่าเกณฑ์	59,203.49		64,584.60		8,709.00	
ค่าใช้จ่ายในการขาย	250,345.12		119,349.64		243,520.15	
ค่าใช้จ่ายเบ็ดเตล็ด	13,370.13		6,525.00		-	
ค่าโทรศัพท์	4,162.90		4,008.02		3,919.32	
ค่าใช้จ่ายในการส่งเสริมการขาย	-		-		162.00	
ค่าซ่อมแซม	31,545.80		73,699.06		58,388.76	
ค่าใช้จ่ายติดโ	109,925.17		266,177.25		177,700.76	
ค่าใช้จ่ายยานพาหนะ	21,601.45		12,399.55		24,486.12	
ค่าเสื่อมราคา	406,020.33		455,675.39		456,851.21	
ค่าเบี้ยประกันภัยพนักงาน	2,600.00		-		-	
ค่าใช้จ่ายในการพัฒนาบุคลากร	298,984.00		13,610.00		709,159.00	
ค่าตอบแทนเจ้าหน้าที่ตรวจสอบ	45,000.00		45,000.00		45,000.00	
ค่าตอบแทนพนักงานขับรถยนต์	5,200.00		10,500.00		9,000.00	
ค่าวัสดุคอมพิวเตอร์	-		-		3,549.00	
ค่าสาธารณูปโภค	<u>189,600.00</u>	<u>5,274,687.55</u>	<u>189,600.00</u>	<u>5,085,326.01</u>	<u>189,600.00</u>	<u>5,688,102.68</u>
กำไรสุทธิจากการดำเนินงาน		2,748,436.32		3,599,172.28		2,555,803.21
รายได้อื่น ๆ:-						
รายได้จากเงินลงทุน	216,302.48		216,302.48		84,875.00	
บวก ดอกเบียรับ	229,072.67		229,662.36		357,608.79	
รายรับอื่น ๆ	<u>400.00</u>	<u>445,775.15</u>	<u>161,541.20</u>	<u>607,506.04</u>	<u>52,192.00</u>	<u>494,675.79</u>
กำไรสุทธิ		<u>3,194,211.47</u>		<u>4,206,678.32</u>		<u>3,050,479.00</u>

๓.๒ รายงานการจัดทำแผนการยืมเงินสถานปฏิบัติการเภสัชกรรมชุมชนสยามบูรพา คณะเภสัชศาสตร์

ตามมติคณะกรรมการบริหารการเงินและทรัพย์สิน ครั้งที่ ๓/๒๕๕๗ เมื่อวันที่ ๒๓ มิถุนายน พ.ศ. ๒๕๕๗ นั้น ได้มีมติให้คุณสมพล เอกธีระจิตต์ และผู้อำนวยการกองคลังและทรัพย์สิน ร่วมกันปรับแผนการยืมเงินของคณะเภสัชศาสตร์ นั้น บัดนี้ได้ดำเนินการเสร็จเรียบร้อยแล้ว ดังเอกสารแนบ ซึ่งสรุปได้ดังนี้

๑. รายได้ประมาณการวันละ ๒๐,๐๐๐ บาท โดยจัดทำข้อมูลกรณีรายได้จริงมีเพียง ๘๐% และอัตราการเพิ่มจำนวนของรายได้ ๑๐% ในแต่ละปี

๒. ต้นทุนขาย ๗๐% ของรายได้

๓. กำไรขั้นต้น ๓๐% ของรายได้

๔. สต็อกสินค้ามีไว้เพื่อขาย ๑ เดือน ต่อรอบการซื้อ

๕. Credit term ในการชำระค่าสินค้า ๑ เดือน

ดังนั้น คณะเภสัชศาสตร์จะมียอดเงินที่ต้องยืมทั้งสิ้นจำนวนเงิน ๔,๑๑๓,๙๔๖.๓๖ บาท ซึ่งได้รับเงินแล้ว ๓,๓๓๗,๘๐๐ บาท คงเหลือส่วนที่ยังไม่ได้รับ จำนวนเงิน ๗๗๖,๑๔๖.๓๖ บาท และจะสามารถชำระคืนเงินต้นให้เสร็จสิ้นภายในระยะเวลา ๙ ปี คือปีงบประมาณ ๒๕๖๖

ประเด็นเสนอ แจ้งเพื่อทราบ

มติ

๑. อนุมัติวงเงินยืม ๔,๒๐๐,๐๐๐ บาท

๒. ระยะเวลาชำระคืนเงินยืม ๙ ปี (ภายในปีงบประมาณ ๒๕๖๐)

สถานะบัญชีการเงินของบริษัทมหาชนจำกัด ณ 31 ธันวาคม 2567

	31st Year 2557	1st Year 2558	2nd Year 2559	3rd Year 2560	4th Year 2561	5th Year 2562	6th Year 2563	7th Year 2564	8th Year 2565	9th Year 2566	10th Year 2567	11th Year 2568	12th Year 2569	Total 10 Years
สินทรัพย์ถาวร														
ที่ดิน		5,840,000.00	6,074,000.00	7,066,400.00	7,773,000.00	8,570,344.00	9,405,378.40	10,346,916.24	11,380,507.86	12,518,516.65	13,770,414.52	15,147,455.97	16,654,145.15	79,304,145.15
ครุภัณฑ์		1,093,000.00	1,466,800.00	1,846,400.00	2,241,200.00	2,655,103.20	3,089,748.88	3,543,912.36	4,019,747.87	4,517,552.36	5,036,819.18	5,587,990.16	6,162,901.61	55,512,901.61
ค่าเสื่อมค่า		(1,000,000.00)	(1,377,200.00)	(1,758,800.00)	(2,159,800.00)	(2,583,912.00)	(3,034,613.52)	(3,505,326.40)	(4,000,000.00)	(4,519,200.00)	(5,054,287.79)	(5,615,912.35)	(6,204,900.00)	23,781,243.55
รวม		1,222,000.00	1,992,400.00	2,554,000.00	3,313,200.00	4,041,535.20	4,859,513.76	5,785,502.14	6,799,255.73	7,918,868.81	9,252,946.91	10,728,543.80	12,552,146.66	18,185,803.21
สินทรัพย์หมุนเวียน														
เงินสด		264,000.00	279,840.00	296,630.40	314,428.22	333,239.92	353,079.15	374,989.05	396,958.39	420,775.89	446,222.45	472,783.79	500,000.00	3,033,707.42
เงินฝากธนาคาร (เดบิต) 1 และ 3 เดือน		120,000.00	120,000.00	120,000.00	120,000.00	120,000.00	120,000.00	120,000.00	120,000.00	120,000.00	120,000.00	120,000.00	120,000.00	1,080,000.00
เงินฝากธนาคาร (เครดิต) (เดบิต) 10,000		60,000.00	60,000.00	60,000.00	60,000.00	60,000.00	60,000.00	60,000.00	60,000.00	60,000.00	60,000.00	60,000.00	60,000.00	540,000.00
เงินฝากธนาคาร (เครดิต) (เดบิต) 5,000		60,000.00	60,000.00	60,000.00	60,000.00	60,000.00	60,000.00	60,000.00	60,000.00	60,000.00	60,000.00	60,000.00	60,000.00	540,000.00
เงินฝากธนาคาร (เดบิต) (เดบิต) 1 และ 3 เดือน		264,000.00	279,840.00	296,630.40	314,428.22	333,239.92	353,079.15	374,989.05	396,958.39	420,775.89	446,222.45	472,783.79	500,000.00	3,033,707.42
ค่าเสื่อมค่าเงินฝากธนาคาร (เดบิต) 10,000		180,000.00	190,800.00	202,248.00	214,382.88	227,245.85	240,880.60	255,833.44	270,653.45	286,892.65	304,106.31	322,352.59	341,636.88	2,684,436.88
เงินฝากธนาคาร (เดบิต) 10,000		120,000.00	120,000.00	120,000.00	120,000.00	120,000.00	120,000.00	120,000.00	120,000.00	120,000.00	120,000.00	120,000.00	120,000.00	1,080,000.00
เงินฝากธนาคาร (เดบิต) 5,000		60,000.00	60,000.00	60,000.00	60,000.00	60,000.00	60,000.00	60,000.00	60,000.00	60,000.00	60,000.00	60,000.00	60,000.00	540,000.00
รวม		600,000.00	630,000.00	660,000.00	690,000.00	720,000.00	750,000.00	780,000.00	810,000.00	840,000.00	870,000.00	900,000.00	930,000.00	7,560,000.00
รวม		1,822,000.00	2,624,400.00	3,418,000.00	4,246,400.00	5,113,070.40	6,019,027.56	7,011,004.28	8,099,255.73	9,278,118.81	10,545,893.81	11,917,087.60	13,384,293.32	106,818,048.36
หนี้สิน														
หนี้สินระยะยาว														
หนี้สินระยะยาว		120,000.00	120,000.00	120,000.00	120,000.00	120,000.00	120,000.00	120,000.00	120,000.00	120,000.00	120,000.00	120,000.00	120,000.00	1,080,000.00
รวม		120,000.00	120,000.00	120,000.00	120,000.00	120,000.00	120,000.00	120,000.00	120,000.00	120,000.00	120,000.00	120,000.00	120,000.00	1,080,000.00
ส่วนของผู้ถือหุ้น														
ส่วนของผู้ถือหุ้น		2,008,860.00	2,394,400.00	3,258,000.00	4,156,400.00	5,091,540.40	6,069,027.56	7,090,004.28	8,189,255.73	9,358,118.81	10,625,893.81	11,997,087.60	13,464,293.32	105,738,048.36
รวม		2,008,860.00	2,394,400.00	3,258,000.00	4,156,400.00	5,091,540.40	6,069,027.56	7,090,004.28	8,189,255.73	9,358,118.81	10,625,893.81	11,997,087.60	13,464,293.32	105,738,048.36
รวม		3,830,860.00	4,918,800.00	6,676,000.00	8,402,800.00	10,204,610.80	12,088,055.12	14,102,008.56	16,288,511.46	18,636,236.62	21,171,787.62	23,914,175.20	26,848,586.64	218,556,096.72

Assumption
 1. Normal case
 2. Growth rate
 3. Minimum stock (minimum stock kept) (month)
 4. Credit term (month)
 5. Credit term (month)
 6. Growth rate (month)

ระเบียบวาระที่ ๔ เรื่องพิจารณา

๔.๑ คณะเภสัชศาสตร์ขอความเห็นชอบเบิกจ่ายค่าใช้จ่ายค้างเบิกข้ามปีงบประมาณ

คณะเภสัชศาสตร์ได้มีค่าใช้จ่ายในโครงการและแผนการเดินทางไปเจรจาธุรกิจชั่วคราว ณ ประเทศสหรัฐอเมริกา เมื่อวันที่ ๗ - ๑๘ ธันวาคม พ.ศ. ๒๕๕๕ รวมจำนวนเงิน ๑,๒๐๒,๖๘๒.๑๒ บาท ซึ่งเป็นค่าใช้จ่ายค้างเบิกข้ามปีงบประมาณ พ.ศ. ๒๕๕๖ และไม่สามารถส่งเรื่องเบิกได้ทันภายในเดือนธันวาคม ๒๕๕๖ และไม่ได้ชี้แจงเหตุผลความจำเป็นต่ออธิการบดีเพื่อเสนอขออนุมัติเบิกจ่ายภายใน ๑๕ วันนับแต่เดือนธันวาคม พ.ศ. ๒๕๕๖ ได้ตามข้อบังคับมหาวิทยาลัยบูรพา ว่าด้วยการบริหารการเงินและทรัพย์สิน พ.ศ. ๒๕๕๒ และที่แก้ไขเพิ่มเติม เนื่องจากมีงบประมาณในปี ๒๕๕๖ ไม่เพียงพอ ในการนี้คณะเภสัชศาสตร์จึงนำเสนอเพื่อขอความเห็นชอบค่าใช้จ่ายค้างเบิกข้ามปีงบประมาณ พ.ศ. ๒๕๕๖ จำนวนเงิน ๑,๒๐๒,๖๘๒.๑๒ บาท ต่อคณะกรรมการบริหารการเงินและทรัพย์สิน ตามข้อ ๒๔ วรรคท้ายของข้อบังคับมหาวิทยาลัยบูรพา ว่าด้วยการบริหารการเงินและทรัพย์สินของมหาวิทยาลัย พ.ศ. ๒๕๕๑ ซึ่งแก้ไขเพิ่มเติมโดยข้อบังคับมหาวิทยาลัยบูรพา ว่าด้วยการบริหารการเงินและทรัพย์สินของมหาวิทยาลัย (ฉบับที่ ๘) พ.ศ. ๒๕๕๖ ข้อ ๔

ทั้งนี้ คณะอนุกรรมการกำหนดหลักเกณฑ์กลางเกี่ยวกับการรับ จ่าย และการบริหารการเงินและทรัพย์สิน ในการประชุมครั้งที่ ๕/๒๕๕๗ เมื่อวันที่ ๓๐ กรกฎาคม พ.ศ. ๒๕๕๗ ได้พิจารณาถ้อยแถลงแล้ว และมอบกองคลังและทรัพย์สินตรวจสอบรายการที่ขออนุมัติเบิกจ่ายค่าใช้จ่ายค้างเบิกข้ามปีงบประมาณ เพื่อนำเสนอขอความเห็นชอบต่อคณะกรรมการบริหารการเงินและทรัพย์สินเฉพาะรายการค่าใช้จ่ายที่สามารถเบิกได้ตามสิทธิ์และตามระเบียบของมหาวิทยาลัย

ประเด็นเสนอ เพื่อพิจารณาการขอความเห็นชอบเบิกจ่ายค่าใช้จ่ายค้างเบิกข้ามปีงบประมาณ พ.ศ. ๒๕๕๖ รายการค่าใช้จ่ายในโครงการและแผนการเดินทางไปเจรจาธุรกิจชั่วคราว ณ ประเทศสหรัฐอเมริกา เมื่อวันที่ ๗ - ๑๘ ธันวาคม พ.ศ. ๒๕๕๕ เฉพาะที่มีสิทธิเบิก จำนวนเงินไม่เกิน ๑,๒๐๒,๖๘๒.๑๒ บาท โดยไม่สามารถรับรองว่ามีงบประมาณปี พ.ศ. ๒๕๕๖ คงเหลือเพียงพอ

มติ ให้ความเห็นชอบตามเสนอ โดยมีข้อสังเกต

๑. มหาวิทยาลัยควรจัดทำคู่มือการบริหารงานด้านการเงิน สำหรับหัวหน้าส่วนงาน
๒. กรณีการก่อหนี้ผูกพันโดยไม่มีวงเงินงบประมาณรองรับเป็นการดำเนินการไม่ถูกต้อง เห็นควรมอบมหาวิทยาลัยกำกับหัวหน้าส่วนงานถือปฏิบัติตามแนวนโยบายของมหาวิทยาลัย และกำหนดบทลงโทษสำหรับการดำเนินการที่ไม่ถูกต้องในเรื่องดังกล่าว

๔.๒ คณะศิลปกรรมศาสตร์ขอความเห็นชอบเบิกจ่ายค่าใช้จ่ายค้ำเบิก

ข้ามปีงบประมาณ

คณะศิลปกรรมศาสตร์ได้จัดสรรงบประมาณประจำปีงบประมาณ ๒๕๕๕ ทุนอุดหนุนการวิจัย ซึ่งเป็นโครงการวิจัยชุด “วิถีชีวิต วัฒนธรรมภูมิปัญญา ในชลบุรี” จำนวน ๑๐ โครงการ โดยได้ดำเนินการกันเงินไว้เบิกเหลือในปีงบประมาณ ๒๕๕๖ จำนวนเงิน ๘๓๘,๐๐๐ บาท เมื่อสิ้นปีงบประมาณ ๒๕๕๖ ผู้วิจัยไม่สามารถดำเนินการให้แล้วเสร็จได้ หัวหน้าโครงการวิจัยจึงทำหนังสือขออนุมัติขยายเวลาการทำวิจัย โดยกำหนดให้แล้วเสร็จและทำเรื่องเบิกจ่ายเงินภายในเดือนกันยายน ๒๕๕๗

ในการนี้ คณะศิลปกรรมศาสตร์จึงมีความประสงค์ขออนุมัติเบิกจ่ายค่าใช้จ่ายค้ำเบิกข้ามปีงบประมาณ จำนวนเงิน ๘๓๘,๐๐๐ บาท ซึ่งเป็นค่าใช้จ่ายค้ำเบิกข้ามปีงบประมาณ พ.ศ. ๒๕๕๕ โดยไม่สามารถส่งเรื่องเบิกได้ทันภายในเดือนธันวาคม ๒๕๕๖ และไม่ได้ชี้แจงเหตุผลความจำเป็นต่ออธิการบดีเพื่อเสนอขออนุมัติเบิกจ่ายภายใน ๑๕ วันนับแต่เดือนธันวาคม พ.ศ. ๒๕๕๖ ได้ตามข้อบังคับมหาวิทยาลัยบูรพา ว่าด้วยการบริหารการเงินและทรัพย์สิน พ.ศ. ๒๕๕๒ และที่แก้ไขเพิ่มเติม ในการนี้คณะศิลปกรรมศาสตร์จึงนำเสนอเพื่อขอความเห็นชอบค่าใช้จ่ายค้ำเบิกข้ามปีงบประมาณ ๒๕๕๕ ต่อคณะกรรมการบริหารการเงินและทรัพย์สิน ตามข้อ ๒๔ วรรคท้ายของข้อบังคับมหาวิทยาลัยบูรพา ว่าด้วยการบริหารการเงินและทรัพย์สินของมหาวิทยาลัย พ.ศ. ๒๕๕๑ ซึ่งแก้ไขเพิ่มเติมโดยข้อบังคับมหาวิทยาลัยบูรพา ว่าด้วยการบริหารการเงินและทรัพย์สินของมหาวิทยาลัย (ฉบับที่ ๘) พ.ศ. ๒๕๕๖ ข้อ ๔

ประเด็นเสนอ เพื่อพิจารณาการขอความเห็นชอบเบิกจ่ายค่าใช้จ่ายค้ำเบิกข้ามปีงบประมาณ พ.ศ. ๒๕๕๕ รายการค่าใช้จ่ายในโครงการวิจัยชุด “วิถีชีวิต วัฒนธรรมภูมิปัญญาในชลบุรี” จำนวน ๑๐ โครงการ รวมจำนวนเงิน ๘๓๘,๐๐๐ บาท

มติ ให้ความเห็นชอบเบิกจ่ายค่าใช้จ่ายค้ำเบิกข้ามปีงบประมาณ พ.ศ. ๒๕๕๕ รายการค่าใช้จ่ายในโครงการวิจัยชุด “วิถีชีวิต วัฒนธรรมภูมิปัญญาในชลบุรี” จำนวน ๑๐ โครงการ รวมจำนวนเงิน ๘๓๘,๐๐๐ บาท

๔.๓ คณะรัฐศาสตร์และนิติศาสตร์ขอความเห็นชอบเบิกจ่ายค่าใช้จ่าย**ค้ำเบิกข้ามปีงบประมาณ**

คณะรัฐศาสตร์และนิติศาสตร์ขออนุมัติเบิกจ่ายค่าใช้จ่ายค้ำเบิกข้ามปีงบประมาณ รายการค่าสอนสอบ จำนวน ๒ รายการ รวมจำนวนเงิน ๖๐,๔๐๐ บาท ซึ่งเป็นค่าใช้จ่ายค้ำเบิกข้ามปีงบประมาณ พ.ศ. ๒๕๕๖ และไม่สามารถส่งเรื่องเบิกได้ทันภายในเดือนธันวาคม ๒๕๕๖ และไม่ได้ชี้แจงเหตุผลความจำเป็นต่ออธิการบดีเพื่อเสนอขออนุมัติเบิกจ่ายภายใน ๑๕ วันนับแต่เดือนธันวาคม พ.ศ. ๒๕๕๖ ได้ตามข้อบังคับมหาวิทยาลัยบูรพา ว่าด้วยการบริหารการเงินและทรัพย์สิน พ.ศ. ๒๕๕๒ และที่แก้ไขเพิ่มเติม ในการนี้คณะเภสัชศาสตร์จึงนำเสนอเพื่อขอความเห็นชอบค่าใช้จ่ายค้ำเบิกข้ามปีงบประมาณ พ.ศ. ๒๕๕๖ ต่อคณะกรรมการบริหารการเงินและทรัพย์สิน ตามข้อ ๒๔ วรรคท้ายของข้อบังคับมหาวิทยาลัยบูรพา ว่าด้วยการบริหารการเงินและทรัพย์สินของมหาวิทยาลัย พ.ศ. ๒๕๕๑ ซึ่งแก้ไขเพิ่มเติมโดยข้อบังคับมหาวิทยาลัยบูรพา ว่าด้วยการบริหารการเงินและทรัพย์สินของมหาวิทยาลัย (ฉบับที่ ๘) พ.ศ. ๒๕๕๖ ข้อ ๔

คณะรัฐศาสตร์และนิติศาสตร์ได้รับรองมีเงินงบประมาณในปี ๒๕๕๖ คงเหลือเพียงพอ

ประเด็นเสนอ เพื่อพิจารณาการขอความเห็นชอบเบิกจ่ายค่าใช้จ่ายค้ำเบิกข้ามปีงบประมาณ พ.ศ. ๒๕๕๖ รายการค่าสอนสอบ รวมเป็นจำนวนเงิน ๖๐,๔๐๐ บาท

มติ ให้ความเห็นชอบเบิกจ่ายค่าใช้จ่ายค้ำเบิกข้ามปีงบประมาณ พ.ศ. ๒๕๕๖ รายการค่าสอนสอบ รวมเป็นจำนวนเงิน ๖๐,๔๐๐ บาท

๔.๔ คณะวิทยาศาสตร์ขออนุมัติปรับอัตราค่าบำรุงคณะ

คณะวิทยาศาสตร์มีความประสงค์ขออนุมัติปรับปรุงการจัดเก็บเงินค่าบำรุงคณะ ระดับปริญญาตรี หลักสูตรวิทยาศาสตร์บัณฑิต ทั้งนิสิตภาคปกติ และนิสิตภาคพิเศษ เป็นดังนี้

	อัตราเดิม	อัตราปรับใหม่
ก. นิสิตภาคปกติ		
ภาคต้นและภาคปลาย ภาคเรียนละ	๓,๐๐๐ บาท	๑๗,๐๐๐ บาท
ภาคฤดูร้อน	๑,๕๐๐ บาท	๘,๕๐๐ บาท
ข. นิสิตภาคพิเศษ (หลักสูตร ๔ ปี)		
ภาคต้นและภาคปลาย ภาคเรียนละ	๖,๐๐๐ บาท	๒๐,๐๐๐ บาท
ภาคฤดูร้อน	๓,๐๐๐ บาท	๑๐,๐๐๐ บาท

ทั้งนี้ เหตุผลในการขออนุมัติปรับอัตรา การคำนวณจุดคุ้มทุนตามอัตราที่ขอปรับ และข้อมูลเปรียบเทียบกับมหาวิทยาลัยอื่น ๆ

ประเด็นเสนอ เพื่อพิจารณาการขออนุมัติปรับปรุงการจัดเก็บเงินค่าบำรุงคณะ ระดับปริญญาตรี หลักสูตรวิทยาศาสตร์บัณฑิต คณะวิทยาศาสตร์ เฉพาะนิสิตใหม่ตั้งแต่ปีการศึกษา ๒๕๕๘ ทั้งนิสิตภาคปกติ และนิสิตภาคพิเศษ

มติ ๑. ในการกำหนดปรับเพิ่มค่าบำรุงคณะ ขอให้นำเสนอคณะกรรมการประจำ คณะวิทยาศาสตร์อีกครั้ง เพื่อทบทวนจะปรับเพิ่มเป็น ๒ ช่วงระยะเวลา หรือยืนยันจะปรับเพิ่มครั้งเดียว ตามอัตราที่เสนอขออนุมัติ และแจ้งกองคลังและทรัพย์สินเพื่อเสนอขอความเห็นชอบต่อสภามหาวิทยาลัย โดยใช้บังคับกับนิสิตที่เริ่มเข้าศึกษาตั้งแต่ปีการศึกษา ๒๕๕๘

๒. คณะวิทยาศาสตร์ต้องชี้แจง/ประชาสัมพันธ์ให้นิสิตที่จะเข้าใหม่ให้ทราบ

๓. ข้อเสนอแนะในการจัดหาครุภัณฑ์การเรียนการสอน หากใช้วิธีการเช่าแทนการจัดซื้อ อาจได้ครุภัณฑ์ทันสมัย และลดภาระค่าซ่อมบำรุงรักษา

๔.๕ คณะวิศวกรรมศาสตร์ขออนุมัติปรับเพิ่มค่าบำรุงคณะ

คณะวิศวกรรมศาสตร์ได้เปิดการเรียนการสอนตั้งแต่ปีการศึกษา ๒๕๓๖ เป็นต้นมา โดยได้กำหนดอัตราค่าบำรุงคณะฯ ในอัตราภาคเรียนละ ๗,๕๐๐ บาท มาเป็นระยะเวลามากกว่า ๒๐ ปี เพื่อให้สอดคล้องกับสภาวะการณ์ทางเศรษฐกิจในปัจจุบัน และสอดคล้องกับต้นทุนในการผลิตบัณฑิต คณะฯ จึงมีความประสงค์ขออนุมัติปรับเพิ่มอัตราค่าบำรุงคณะฯ หลักสูตรวิศวกรรมศาสตรบัณฑิต ทุกสาขาวิชา เริ่มตั้งแต่ปีการศึกษา ๒๕๕๘ ดังนี้

	อัตราเดิม	อัตราใหม่
๑. ภาคปกติ (วศ.บ.)	๗,๕๐๐	๑๒,๐๐๐
๒. ภาคพิเศษ (วศ.บ.)		
ภาคต้นและภาคปลาย ภาคเรียนละ	๑๒,๐๐๐	๑๘,๐๐๐
ภาคฤดูร้อน	๖,๐๐๐	๙,๐๐๐
๓. ภาคพิเศษ (ทล.บ.)		
ภาคต้นและภาคปลาย ภาคเรียนละ	๑๐,๐๐๐	๑๕,๐๐๐
ภาคฤดูร้อน	๕,๐๐๐	๗,๕๐๐

ทั้งนี้ ได้รับความเห็นชอบจากคณะกรรมการประจำคณะวิศวกรรมศาสตร์ ในการประชุมครั้งที่ ๕/๒๕๕๗ เมื่อวันที่ ๒๔ กรกฎาคม พ.ศ. ๒๕๕๗ เรียบร้อยแล้ว

ประเด็นเสนอ เพื่อพิจารณาการขออนุมัติปรับเพิ่มค่าบำรุงคณะวิศวกรรมศาสตร์

มติ ๑. อนุมัติปรับเพิ่มค่าบำรุงคณะวิศวกรรมศาสตร์ตามอัตราที่เสนอขออนุมัติ และขอความเห็นชอบต่อสภามหาวิทยาลัย
 ๒. คณะวิศวกรรมศาสตร์ต้องชี้แจง/ประชาสัมพันธ์ให้นักศึกษาที่จะเข้าใหม่ให้ทราบ
 ๓. ภายหลังจากจัดเก็บค่าบำรุงคณะในอัตราใหม่ ๒-๓ ปี ให้รายงานผลการดำเนินการให้คณะกรรมการบริหารการเงินและทรัพย์สินทราบ

ข้อสังเกต ในการปรับเพิ่มค่าบำรุงคณะฯ นั้น มหาวิทยาลัยควรดำเนินการในคราวเดียวกัน อัตราใกล้เคียงกันตามความเหมาะสม ของทุกคณะ ทั้งนี้การคำนวณต้นทุนผลิตบัณฑิตให้คำนวณสะท้อนความเป็นจริง ซึ่งสามารถใช้ Market Price โดยเปรียบเทียบกับสถาบันของรัฐ และของเอกชน

๔.๖ คณะภูมิสารสนเทศศาสตร์ขออนุมัติปรับเพิ่มค่าบำรุงคณะ

คณะภูมิสารสนเทศศาสตร์ได้เปิดการเรียนการสอน ตั้งแต่ปี ๒๕๕๒ เป็นต้นมา โดยได้กำหนดอัตราค่าบำรุงคณะฯ ในอัตราภาคเรียนละ ๑,๕๐๐ บาท สำหรับนิสิตภาคปกติ และภาคเรียนละ ๓,๐๐๐ บาท สำหรับนิสิตภาคพิเศษ มาเป็นระยะเวลามากกว่า ๕ ปี แล้ว จึงขออนุมัติปรับเพิ่มค่าบำรุงคณะ หลักสูตรระดับปริญญาตรี ทั้งภาคปกติ และภาคพิเศษ เพื่อให้สอดคล้องกับสถานการณ์ทางเศรษฐกิจในปัจจุบัน และสอดคล้องกับต้นทุนในการผลิตบัณฑิต เริ่มตั้งแต่ปีการศึกษา ๒๕๕๘ ดังนี้

	อัตราเดิม	อัตราใหม่
๑. ภาคปกติ	๑,๕๐๐	๖,๐๐๐
๒. ภาคพิเศษ		
ภาคต้นและภาคปลาย ภาคเรียนละ	๓,๐๐๐	๙,๐๐๐
ภาคฤดูร้อน	๑,๕๐๐	๔,๕๐๐

ทั้งนี้ ได้รับความเห็นชอบจากคณะกรรมการประจำคณะภูมิสารสนเทศศาสตร์ ในการประชุมครั้งที่ ๓/๒๕๕๗ เมื่อวันที่ ๒๙ พฤษภาคม พ.ศ. ๒๕๕๗ เรียบร้อยแล้ว

ประเด็นเสนอ เพื่อพิจารณาการขออนุมัติปรับเพิ่มค่าบำรุงคณะภูมิสารสนเทศศาสตร์

มติ

๑. อนุมัติปรับเพิ่มค่าบำรุงคณะภูมิสารสนเทศศาสตร์ตามอัตราที่เสนอขออนุมัติ เริ่มตั้งแต่ปีการศึกษา ๒๕๕๘ และขอความเห็นชอบต่อสภามหาวิทยาลัย
๒. ภายหลังการจัดเก็บค่าบำรุงคณะในอัตราใหม่ ๒-๓ ปี ให้รายงานผลการดำเนินการให้คณะกรรมการบริหารการเงินและทรัพย์สินทราบ

**๔.๗ วิทยาลัยวิทยาการวิจัยและวิทยาการปัญญาขออนุมัติกำหนดอัตราค่าบำรุง
และค่าธรรมเนียมการศึกษาเหมาจ่าย**

วิทยาลัยวิทยาการวิจัยและวิทยาการปัญญาขออนุมัติกำหนดอัตราค่าบำรุงและ
ค่าธรรมเนียมการศึกษาเหมาจ่าย หลักสูตรปรัชญาดุษฎีบัณฑิต แบบไม่เต็มเวลา ระยะเวลา ๓ ปี
จำนวน ๒ สาขาวิชา คือ ๑) สาขาวิชาการวิจัยและสถิติทางวิทยาการปัญญา ๒) สาขาวิชาการวัดและ
เทคโนโลยีทางวิทยาการปัญญา อัตราสาขาวิชาละ คนละ ๔๕๐,๐๐๐ บาท ทั้งนี้ ได้ผ่านความเห็นชอบ
จากคณะกรรมการประจำวิทยาลัยวิทยาการวิจัยและวิทยาการปัญญา ในการประชุมครั้งที่ ๓/๒๕๕๗
เมื่อวันที่ ๒๖ มิถุนายน พ.ศ. ๒๕๕๗ เรียบร้อยแล้ว

ประเด็นเสนอ เพื่อพิจารณาการขออนุมัติกำหนดอัตราค่าบำรุงและค่าธรรมเนียมการศึกษาเหมาจ่าย
หลักสูตรปรัชญาดุษฎีบัณฑิต แบบไม่เต็มเวลา ระยะเวลา ๓ ปี ๑) สาขาวิชาการวัดและเทคโนโลยีทาง
วิทยาการปัญญา ๒) สาขาวิชาการวิจัยและสถิติทางวิทยาการปัญญา อัตราสาขาวิชาละ คนละ
๔๕๐,๐๐๐ บาท

มติ อนุมัติตามเสนอ โดยใช้บังคับกับนิสิตที่เริ่มเข้าศึกษาตั้งแต่ปีการศึกษา ๒๕๕๗ และ
ขอความเห็นชอบต่อสภามหาวิทยาลัย

๔.๘ ขอความเห็นชอบปรับปรุงแก้ไขระเบียบมหาวิทยาลัยบูรพา ว่าด้วยการ
เก็บเงินค่าบำรุงและค่าธรรมเนียมการศึกษา ระดับบัณฑิตศึกษา หลักสูตรเหมาจ่าย คณะศึกษาศาสตร์
พ.ศ. ๒๕๕๗

คณะศึกษาศาสตร์ โดยความเห็นชอบของคณะกรรมการประจำคณะศึกษาศาสตร์ ในการ
ประชุมครั้งที่ ๖/๒๕๕๗ วันที่ ๑๐ กรกฎาคม พ.ศ. ๒๕๕๗ มีความประสงค์ขออนุมัติปรับปรุงแก้ไขความในข้อ
๖ และข้อ ๑๐ ของระเบียบมหาวิทยาลัยบูรพา ว่าด้วยการเก็บเงินค่าบำรุงและค่าธรรมเนียมการศึกษา ระดับ
บัณฑิตศึกษา หลักสูตรเหมาจ่าย คณะศึกษาศาสตร์ พ.ศ. ๒๕๕๗ เพื่อเหมาะสมกับการบริหารจัดการของ
สาขาวิชา ดังนี้

ข้อความเดิม “ข้อ ๑๐ กรณีที่มีความจำเป็น คณะศึกษาศาสตร์อาจพิจารณาลดหรือ
ยกเว้นค่าบำรุงและค่าธรรมเนียมการศึกษาตามข้อ ๕ สำหรับนิสิตคนใดก็ได้ ทั้งนี้จะต้องได้รับความเห็นชอบ
จากคณะกรรมการประจำคณะศึกษาศาสตร์และแจ้งมหาวิทยาลัยเพื่ออนุมัติต่อไป”

ปรับปรุงแก้ไขเป็น “ข้อ ๑๐ กรณีที่มีความจำเป็น คณะศึกษาศาสตร์อาจพิจารณาลดหรือ
ยกเว้นค่าบำรุงและค่าธรรมเนียมการศึกษาตามข้อ ๕ สำหรับนิสิตคนใดหรือลดค่าบำรุงและค่าธรรมเนียม
การศึกษาตลอดหลักสูตรสำหรับสาขาวิชาใดก็ได้ ทั้งนี้จะต้องได้รับความเห็นชอบจากคณะกรรมการประจำ
คณะศึกษาศาสตร์และแจ้งมหาวิทยาลัยเพื่ออนุมัติต่อไป”

ทั้งนี้ คณะอนุกรรมการกำหนดหลักเกณฑ์กลางเกี่ยวกับการรับ จ่าย และการบริหาร
การเงินและทรัพย์สิน ในการประชุมครั้งที่ ๕/๒๕๕๗ เมื่อวันที่ ๓๐ กรกฎาคม พ.ศ. ๒๕๕๗ ได้พิจารณา
กลั่นกรองแล้ว มีข้อสังเกตว่าการกำหนดค่าบำรุงและค่าธรรมเนียมการศึกษา ตามระเบียบฯ นั้น ได้มีการ
คำนวณต้นทุนการผลิตไว้แล้ว กรณีจะให้มีการลดค่าบำรุงและค่าธรรมเนียมการศึกษาสำหรับหลักสูตรใด/
สาขาวิชาใดก็ได้ จะมีผลกระทบต่อค่าใช้จ่ายหรือไม่ ซึ่งคณะศึกษาศาสตร์แจ้งว่าอยู่ระหว่างการขอปรับลด
อัตราค่าบำรุงและค่าธรรมเนียมการศึกษา อาจรอผลการขอปรับลดดังกล่าวก็ได้

ประเด็นเสนอ เพื่อพิจารณาการขอความเห็นชอบปรับปรุงแก้ไขระเบียบมหาวิทยาลัยบูรพา ว่าด้วย
การเก็บเงินค่าบำรุงและค่าธรรมเนียมการศึกษา ระดับบัณฑิตศึกษา หลักสูตรเหมาจ่าย คณะศึกษาศาสตร์
พ.ศ. ๒๕๕๗

มติ ถอนวาระ

**๔.๙ ขออนุมัติปรับปรุงค่าบำรุงและค่าธรรมเนียมการศึกษา ระดับบัณฑิตศึกษา
หลักสูตรหมาจ่าย คณะศึกษาศาสตร์**

คณะศึกษาศาสตร์มีความประสงค์ขออนุมัติปรับปรุงแก้ไขการจัดเก็บเงินค่าบำรุงและ
และค่าธรรมเนียมการศึกษา หลักสูตรหมาจ่าย ในข้อ ๕ ของระเบียบมหาวิทยาลัยบูรพา ว่าด้วยการเก็บเงิน
ค่าบำรุงและค่าธรรมเนียมการศึกษา ระดับบัณฑิตศึกษา หลักสูตรหมาจ่าย คณะศึกษาศาสตร์ พ.ศ. ๒๕๕๗
โดยขอปรับลดจำนวน ๑๒ รายการ ดังเอกสารแนบ

ทั้งนี้ คณะอนุกรรมการกำหนดหลักเกณฑ์กลางเกี่ยวกับการรับ จ่าย และการบริหาร
การเงินและทรัพย์สิน ในการประชุมครั้งที่ ๕/๒๕๕๗ เมื่อวันที่ ๓๐ กรกฎาคม พ.ศ. ๒๕๕๗ ได้พิจารณา
ถกกันรองแล้ว มีความเห็นดังนี้

๑. หากคณะศึกษาศาสตร์ประสงค์จะปรับลดอัตราค่าบำรุงและค่าธรรมเนียมการศึกษา
คณะฯ ต้องทำการคำนวณต้นทุนใหม่

๒. แจ้งเหตุผลและความจำเป็นประกอบการพิจารณาของคณะกรรมการบริหารการเงิน
และทรัพย์สิน

๓. การจัดเก็บค่าบำรุงและค่าธรรมเนียมการศึกษาตามอัตราของระเบียบมหาวิทยาลัย
ที่ใช้อยู่ปัจจุบัน นั้น หากคณะฯ มีความประสงค์จะลดหรือยกเว้นค่าบำรุงและค่าธรรมเนียมการศึกษา
ให้แก่นิสิตบางคนสามารถให้ได้ในลักษณะทุนการศึกษา

ในการนี้คณะศึกษาศาสตร์ได้เสนอข้อมูลประกอบการพิจารณาเพิ่มเติมตามข้อเสนอของ
คณะอนุกรรมการฯ ดังนี้

๑. ตารางสรุปการขอลดค่าบำรุงและค่าธรรมเนียมการศึกษา ระดับบัณฑิตศึกษา
หลักสูตรหมาจ่าย คณะศึกษาศาสตร์

๒. การคำนวณจุดคุ้มทุนของแต่ละหลักสูตร

๓. ตารางเปรียบเทียบค่าธรรมเนียมกับสถาบันการศึกษาอื่น

๔. ตารางสรุปอัตราค่าธรรมเนียมการศึกษาที่ผ่านคณะกรรมการประจำคณะ

ประเด็นเสนอ เพื่อพิจารณาการขออนุมัติปรับปรุงค่าบำรุงและค่าธรรมเนียมการศึกษา ระดับ
บัณฑิตศึกษา หลักสูตรหมาจ่าย คณะศึกษาศาสตร์

มติ ๑. เห็นชอบให้ออกบทเฉพาะกาลระเบียบมหาวิทยาลัยบูรพา ว่าด้วยการเก็บเงินค่าบำรุง
และค่าธรรมเนียมการศึกษา ระดับบัณฑิตศึกษา หลักสูตรหมาจ่าย คณะศึกษาศาสตร์ พ.ศ. ๒๕๕๗ ดังนี้

๑.๑ ไม่ใช้บังคับกับนิสิตที่เริ่มเข้าในปีการศึกษา ๒๕๕๗

๑.๒ ให้ใช้บังคับกับนิสิตที่เริ่มเข้าในปีการศึกษา ๒๕๕๘

๒. กรณีคณะศึกษาศาสตร์ไม่เห็นด้วยตาม ข้อ ๑ และยืนยันจะใช้อัตราที่ขออนุมัติปรับปรุง
กับนิสิตที่เริ่มเข้าศึกษาในปีการศึกษา ๒๕๕๗ ให้ดำเนินการจัดทำรายละเอียดข้อมูลที่เกี่ยวข้องพร้อมชี้แจง
เหตุผลเพื่อประกอบการพิจารณาของคณะกรรมการบริหารการเงินและทรัพย์สิน อีกครั้ง และให้เชิญ
คณบดีคณะศึกษาศาสตร์หรือผู้แทนเข้าชี้แจงด้วย

ตารางสรุปการขอลดค่าบำรุงและค่าธรรมเนียมการศึกษา ระดับบัณฑิตศึกษา หลักสูตรนานาชาติ คณะศึกษาศาสตร์ พ.ศ.๒๕๕๗
และการแบ่งงวดค่าบำรุงและค่าธรรมเนียมการศึกษา ระดับบัณฑิตศึกษา หลักสูตรนานาชาติ

๕.๑ สำหรับนิสิตแบบเต็มเวลา

หลักสูตร	อัตราเดิม	อัตราใหม่	การแบ่งงวดค่าบำรุงและค่าธรรมเนียมการศึกษา
(๒) หลักสูตรปริญญาโท ทุกสาขาวิชา (หลักสูตรภาษาไทย) ก. กรณีที่ ๑ นิสิตไม่ต้องการใบอนุญาตประกอบวิชาชีพครู ไม่มีภาคฤดูร้อน ✓	๑๑๙,๐๐๐	๑๐๐,๐๐๐	งวดที่ ๑ ภาคเรียนต้น ๒๕,๐๐๐ บาท งวดที่ ๒ ภาคเรียนปลาย ๒๕,๐๐๐ บาท งวดที่ ๓ ภาคเรียนต้น ๒๕,๐๐๐ บาท งวดที่ ๔ ภาคเรียนปลาย ๒๕,๐๐๐ บาท
ข. กรณีที่ ๒ นิสิตไม่ต้องการใบอนุญาตประกอบวิชาชีพครู มีภาคฤดูร้อน	๑๒๖,๐๐๐	๑๐๕,๐๐๐	งวดที่ ๑ ภาคเรียนต้น ๒๔,๐๐๐ บาท งวดที่ ๒ ภาคเรียนปลาย ๒๔,๐๐๐ บาท งวดที่ ๓ ภาคฤดูร้อน ๙,๐๐๐ บาท งวดที่ ๔ ภาคเรียนต้น ๒๔,๐๐๐ บาท งวดที่ ๕ ภาคเรียนปลาย ๒๔,๐๐๐ บาท
ค. กรณีที่ ๓ นิสิตต้องการใบอนุญาตประกอบวิชาชีพครู ไม่มีภาคฤดูร้อน	๑๔๕,๐๐๐	๑๒๐,๐๐๐	งวดที่ ๑ ภาคเรียนต้น ๓๐,๐๐๐ บาท งวดที่ ๒ ภาคเรียนปลาย ๓๐,๐๐๐ บาท งวดที่ ๓ ภาคเรียนต้น ๓๐,๐๐๐ บาท งวดที่ ๔ ภาคเรียนปลาย ๓๐,๐๐๐ บาท
ง. กรณีที่ ๔ นิสิตต้องการใบอนุญาตประกอบวิชาชีพครู มีภาคฤดูร้อน ✓	๑๕๓,๐๐๐	๑๒๕,๐๐๐	งวดที่ ๑ ภาคฤดูร้อน ๑๓,๐๐๐ บาท งวดที่ ๒ ภาคเรียนต้น ๒๘,๐๐๐ บาท งวดที่ ๓ ภาคเรียนปลาย ๒๘,๐๐๐ บาท งวดที่ ๔ ภาคเรียนต้น ๒๘,๐๐๐ บาท งวดที่ ๕ ภาคเรียนปลาย ๒๘,๐๐๐ บาท

หลักสูตร	อัตราเดิม	อัตราใหม่	การแบ่งงวดค่าบำรุงและค่าธรรมเนียมการศึกษา
<p>(๕) หลักสูตรปริญญาเอก ทุกสาขาวิชา (หลักสูตรภาษาไทย)</p> <p>ก. ปริญญาเอก</p> <p>๑) กรณีที่ ๑ นิสิตไม่ต้องการใบอนุญาตประกอบวิชาชีพครู ✓</p>	๕๗๔,๐๐๐	๕๒๐,๐๐๐	<p>งวดที่ ๑ ภาคเรียนต้น ๗๐,๐๐๐ บาท</p> <p>งวดที่ ๒ ภาคเรียนปลาย ๗๐,๐๐๐ บาท</p> <p>งวดที่ ๓ ภาคเรียนต้น ๗๐,๐๐๐ บาท</p> <p>งวดที่ ๔ ภาคเรียนปลาย ๗๐,๐๐๐ บาท</p> <p>งวดที่ ๕ ภาคเรียนต้น ๗๐,๐๐๐ บาท</p> <p>งวดที่ ๖ ภาคเรียนปลาย ๗๐,๐๐๐ บาท</p>
<p>๒) กรณีที่ ๒ นิสิตต้องการใบอนุญาตประกอบวิชาชีพครู</p>	๖๒๙,๐๐๐	๕๖๐,๐๐๐	<p>งวดที่ ๑ ภาคเรียนต้น ๗๗,๕๐๐ บาท</p> <p>งวดที่ ๒ ภาคเรียนปลาย ๗๖,๕๐๐ บาท</p> <p>งวดที่ ๓ ภาคเรียนต้น ๗๖,๕๐๐ บาท</p> <p>งวดที่ ๔ ภาคเรียนปลาย ๗๖,๕๐๐ บาท</p> <p>งวดที่ ๕ ภาคเรียนต้น ๗๖,๕๐๐ บาท</p> <p>งวดที่ ๖ ภาคเรียนปลาย ๗๖,๕๐๐ บาท</p>
<p>ข. ปริญญาเอก แบบ ๑.๒ และ ๒.๒ ตามประกาศกระทรวงศึกษาธิการ เรื่อง เกณฑ์มาตรฐานหลักสูตรระดับบัณฑิตศึกษา พ.ศ.๒๕๔๘ (ปริญญาโทควบเอก)</p> <p>๑) กรณีที่ ๑ ปริญญาโทควบเอก นิสิตไม่ต้องการใบอนุญาตประกอบวิชาชีพครู</p>	๗๕๕,๐๐๐	๕๒๐,๐๐๐	<p>งวดที่ ๑ ภาคเรียนต้น ๘๗,๕๐๐ บาท</p> <p>งวดที่ ๒ ภาคเรียนปลาย ๘๖,๕๐๐ บาท</p> <p>งวดที่ ๓ ภาคเรียนต้น ๘๖,๕๐๐ บาท</p> <p>งวดที่ ๔ ภาคเรียนปลาย ๘๖,๕๐๐ บาท</p> <p>งวดที่ ๕ ภาคเรียนต้น ๘๖,๕๐๐ บาท</p> <p>งวดที่ ๖ ภาคเรียนปลาย ๘๖,๕๐๐ บาท</p>

หลักสูตร	อัตราเดิม	อัตราใหม่	การแบ่งงวดค่าบำรุงและค่าธรรมเนียมการศึกษา
หลักสูตร ๒) กรณีที่ ๒ ปริญญาโทควบเอก นิสิตไม่ต้องการใบอนุญาตประกอบ วิชาชีพครู	๘๖๕,๐๐๐	๕๖๐,๐๐๐	งวดที่ ๑ ภาคเรียนต้น ๙๕,๐๐๐ บาท งวดที่ ๒ ภาคเรียนปลาย ๙๓,๐๐๐ บาท งวดที่ ๓ ภาคเรียนต้น ๙๓,๐๐๐ บาท งวดที่ ๔ ภาคเรียนปลาย ๙๓,๐๐๐ บาท งวดที่ ๕ ภาคเรียนต้น ๙๓,๐๐๐ บาท งวดที่ ๖ ภาคเรียนปลาย ๙๓,๐๐๐ บาท

๕.๒ สำหรับนิสิตแบบไม่เต็มเวลา

หลักสูตร	อัตราเดิม	อัตราใหม่	การแบ่งงวดค่าบำรุงและค่าธรรมเนียมการศึกษา
(๑) หลักสูตรประกาศนียบัตรบัณฑิตวิชาชีพครู (หลักสูตรภาษาไทย)	๗๖,๐๐๐	๖๐,๐๐๐	งวดที่ ๑ ภาคฤดูร้อน ๒๐,๐๐๐ บาท งวดที่ ๒ ภาคเรียนต้น ๒๐,๐๐๐ บาท งวดที่ ๓ ภาคเรียนปลาย ๒๐,๐๐๐ บาท
(๒) หลักสูตรระดับปริญญาโท ทุกสาขาวิชา (หลักสูตรภาษาไทย)	๑๔๓,๐๐๐	๑๑๐,๐๐๐	- กรณีแบ่งเป็น ๔ งวด งวดที่ ๑ ภาคเรียนต้น ๒๗,๕๐๐ บาท งวดที่ ๒ ภาคเรียนปลาย ๒๗,๕๐๐ บาท งวดที่ ๓ ภาคเรียนต้น ๒๗,๕๐๐ บาท งวดที่ ๔ ภาคเรียนปลาย ๒๗,๕๐๐ บาท - กรณีเรียนเพราะภาคฤดูร้อน แบ่งเป็น ๓ งวด งวดที่ ๑ ๓๗,๐๐๐ บาท งวดที่ ๒ ๓๖,๕๐๐ บาท งวดที่ ๓ ๓๖,๕๐๐ บาท

หลักสูตร	อัตราเดิม	อัตราใหม่	การแบ่งงวดค่าบำรุงและค่าธรรมเนียมการศึกษา
(๕) หลักสูตรปริญญาเอก ทุกสาขาวิชา (หลักสูตรภาษาไทย) ก. ปริญญาเอก	๕๗๙,๐๐๐	๕๕๐,๐๐๐	งวดที่ ๑ ภาคเรียนต้น ๗๕,๐๐๐ บาท งวดที่ ๒ ภาคเรียนปลาย ๗๕,๐๐๐ บาท งวดที่ ๓ ภาคเรียนต้น ๗๕,๐๐๐ บาท งวดที่ ๔ ภาคเรียนปลาย ๗๕,๐๐๐ บาท งวดที่ ๕ ภาคเรียนต้น ๗๕,๐๐๐ บาท งวดที่ ๖ ภาคเรียนปลาย ๗๕,๐๐๐ บาท
ข. ปริญญาเอก แบบ ๑.๒ และ ๒.๒ ตามประกาศกระทรวงศึกษาธิการ เรื่อง เกณฑ์มาตรฐานหลักสูตรระดับบัณฑิตศึกษา พ.ศ.๒๕๔๘ (ปริญญาโทควบเอก)	๗๐๖,๐๐๐	๕๕๐,๐๐๐	งวดที่ ๑ ภาคเรียนต้น ๙๒,๕๐๐ บาท งวดที่ ๒ ภาคเรียนปลาย ๙๑,๕๐๐ บาท งวดที่ ๓ ภาคเรียนต้น ๙๑,๕๐๐ บาท งวดที่ ๔ ภาคเรียนปลาย ๙๑,๕๐๐ บาท งวดที่ ๕ ภาคเรียนต้น ๙๑,๕๐๐ บาท งวดที่ ๖ ภาคเรียนปลาย ๙๑,๕๐๐ บาท

๔.๑๐ คณะศึกษาศาสตร์ขออนุมัติปรับปรุงแก้ไขระเบียบมหาวิทยาลัยบูรพา ว่าด้วยการเก็บเงินค่าบำรุงและค่าธรรมเนียมการศึกษา (ขออนุมัติไม่จัดเก็บค่ารักษาสภาพนิสิต)

คณะศึกษาศาสตร์ขออนุมัติปรับปรุงแก้ไข ระเบียบมหาวิทยาลัยบูรพา ว่าด้วยการเก็บเงินค่าบำรุงและค่าธรรมเนียมการศึกษา หลักสูตรهماจ่าย ระดับปริญญาตรี (ฉบับที่ ๑๑) พ.ศ. ๒๕๕๗ เกี่ยวกับการไม่จัดเก็บเงินค่ารักษาสภาพนิสิต สำหรับนิสิตโครงการผลิตครูที่มีศักยภาพในการใช้ภาษาอังกฤษเป็นสื่อในการสอน โดยคณะฯ ขอยกเลิกความในข้อ ๔ ของระเบียบฯ ฉบับดังกล่าว และขอปรับปรุงแก้ไข ดังนี้

ข้อความเดิม “ข้อ ๔ ให้ยกเลิกความในข้อ ๗ ของระเบียบมหาวิทยาลัยบูรพา ว่าด้วยการเก็บเงินค่าบำรุงและค่าธรรมเนียมการศึกษา หลักสูตรهماจ่าย ระดับปริญญาตรี พ.ศ. ๒๕๕๓ ซึ่งแก้ไขเพิ่มเติม โดยระเบียบมหาวิทยาลัยบูรพา ว่าด้วยการเก็บเงินค่าบำรุงและค่าธรรมเนียมการศึกษา หลักสูตรهماจ่าย ระดับปริญญาตรี (ฉบับที่ ๒) พ.ศ. ๒๕๕๓ ข้อ ๔ และให้ใช้ความต่อไปนี้แทน

“ข้อ ๗ นิสิตที่ได้รับอนุญาตให้ลาพักการเรียน หรือถูกสั่งให้พักการเรียนในภาคเรียนใด ต้องชำระค่าบำรุงการศึกษาภาคเรียนละ ๑๒,๐๐๐ บาท เพื่อรักษาสภาพนิสิต

นิสิตภายใต้โครงการผลิตครูที่มีศักยภาพในการใช้ภาษาอังกฤษเป็นสื่อในการสอน

(๑) ที่ต้องเดินทางไปศึกษาต่อ ณ ประเทศสหรัฐอเมริกาในชั้นปีที่ ๓ และ ๔ ต้องชำระค่าบำรุงการศึกษาตามวรรคหนึ่ง เพื่อรักษาสภาพนิสิต

(๒) นิสิตที่เข้าศึกษาตั้งแต่ภาคเรียนต้น ปีการศึกษา ๒๕๕๗ และอยู่ในระหว่างเดินทางไปศึกษาต่อเนื่องตามหลักสูตร ณ ต่างประเทศ ให้ชำระค่าบำรุงมหาวิทยาลัย ภาคเรียนละ ๘๐๐ บาท และค่าบำรุงคณะศึกษาศาสตร์ ภาคเรียนละ ๕,๐๐๐ บาท เพื่อรักษาสภาพนิสิต

ความในวรรคหนึ่งไม่ใช้บังคับกับนิสิตวิทยาลัยนานาชาติ”

ขอปรับปรุงแก้ไขเป็น “ข้อ ๓ ให้ยกเลิกความในข้อ ๔ ของระเบียบมหาวิทยาลัยบูรพา ว่าด้วยการเก็บเงินค่าบำรุงและค่าธรรมเนียมการศึกษา หลักสูตรهماจ่าย ระดับปริญญาตรี (ฉบับที่ ๑๑) พ.ศ. ๒๕๕๗ และให้ใช้ความต่อไปนี้แทน

“ข้อ ๔ นิสิตที่ได้รับอนุญาตให้ลาพักการเรียน หรือถูกสั่งให้พักการเรียนในภาคเรียนใด ต้องชำระค่าบำรุงการศึกษาภาคเรียนละ ๑๒,๐๐๐ บาท เพื่อรักษาสภาพนิสิต

นิสิตภายใต้โครงการผลิตครูที่มีศักยภาพในการใช้ภาษาอังกฤษเป็นสื่อในการสอน และต้องเดินทางไปศึกษาต่อ ณ ประเทศสหรัฐอเมริกา เป็นการต่อเนื่องตามหลักสูตร ไม่ต้องชำระค่าบำรุงการศึกษาตามวรรคหนึ่งเพื่อรักษาสภาพ

ความในวรรคหนึ่งไม่ใช้บังคับกับนิสิตวิทยาลัยนานาชาติ”

ดั่งร่างระเบียบระเบียบมหาวิทยาลัยบูรพา ว่าด้วยการเก็บเงินค่าบำรุงฯ (ฉบับที่ ๑๒) ทั้งนี้ได้ผ่านความเห็นชอบจากคณะกรรมการประจำคณะ ในการประชุมครั้งที่ ๗/๒๕๕๗ เมื่อวันที่ ๑๔ สิงหาคม พ.ศ. ๒๕๕๗ แล้ว

ประเด็นเสนอ เพื่อพิจารณาการขออนุมัติปรับปรุงแก้ไขระเบียบมหาวิทยาลัยบูรพา ว่าด้วยการเก็บเงินค่าบำรุงและค่าธรรมเนียมการศึกษา หลักสูตรหมาจ่าย ระดับปริญญาตรี (ฉบับที่ ๑๑) พ.ศ. ๒๕๕๗ เกี่ยวกับการไม่จัดเก็บเงินค่ารักษาสภาพนิสิต สำหรับนิสิตโครงการผลิตครูที่มีศักยภาพใน การใช้ภาษาอังกฤษเป็นสื่อในการสอน

มติ พิจารณาในการประชุมครั้งต่อไป

๔.๑๑. คณะศึกษาศาสตร์ขออนุมัติปรับปรุงแก้ไขระเบียบมหาวิทยาลัยบูรพา ว่าด้วยการเก็บเงินค่าบำรุงและค่าธรรมเนียมการศึกษา สำหรับนิตินิตภาคปกติ พ.ศ. ๒๕๕๒ (ขออนุมัติปรับอัตราค่าบำรุงคณะ นิตินิตสาขาวิชาการสอนภาษาต่างประเทศ และยกเว้นฯ)

คณะศึกษาศาสตร์ขออนุมัติปรับปรุงแก้ไขระเบียบมหาวิทยาลัยบูรพา ว่าด้วยการเก็บเงินค่าบำรุงและค่าธรรมเนียมการศึกษา สำหรับนิตินิตภาคปกติ พ.ศ. ๒๕๕๒ ในเรื่องเกี่ยวกับ

๑. ขออนุมัติปรับอัตราการจัดเก็บเงินค่าบำรุงคณะ สำหรับนิตินิตสาขาวิชาการสอนภาษาต่างประเทศ (ระดับปริญญาตรี)

จากเดิม ภาคต้นและภาคปลาย ภาคเรียนละ ๕,๐๐๐ บาท

ภาคฤดูร้อน ๒,๕๐๐ บาท

ปรับเป็น ภาคต้นและภาคปลาย ภาคเรียนละ ๑,๕๐๐ บาท

ภาคฤดูร้อน ๗๕๐ บาท

๒. ขออนุมัติไม่จัดเก็บค่าบำรุงมหาวิทยาลัย ค่าบำรุงคณะ เพื่อรักษาสถาปนินิตินิต สำหรับนิตินิตต้องเดินทางไปศึกษาต่อในต่างประเทศเป็นการต่อเนื่องตามหลักสูตรและเป็นโครงการผลิตบัณฑิตร่วม รายละเอียดดังเอกสารแนบ ทั้งนี้ได้ผ่านความเห็นชอบของคณะกรรมการประจำคณะ ในการประชุมครั้งที่ ๗/๒๕๕๗ เมื่อวันที่ ๑๔ สิงหาคม พ.ศ. ๒๕๕๗ แล้ว

ประเด็นเสนอ เพื่อพิจารณาการขออนุมัติปรับปรุงแก้ไข ระเบียบมหาวิทยาลัยบูรพา ว่าด้วยการเก็บเงินค่าบำรุงและค่าธรรมเนียมการศึกษา สำหรับนิตินิตภาคปกติ พ.ศ. ๒๕๕๒ เป็นดั่งร่าง ระเบียบมหาวิทยาลัยบูรพา ว่าด้วยการเก็บเงินค่าบำรุงและค่าธรรมเนียมการศึกษา สำหรับนิตินิตภาคปกติ (ฉบับที่ ๑๕) พ.ศ. ๒๕๕๗ ดังเอกสารแนบ

มติ พิจารณาในการประชุมครั้งต่อไป

๔.๑๒ คณะสหเวชศาสตร์ขออนุมัติกำหนดอัตราค่าบริการรับเงินค่ารักษาพยาบาล กายภาพบำบัด และอัตราค่าจ้างนักกายภาพบำบัด

คณะสหเวชศาสตร์ได้รับความเห็นชอบจากสภามหาวิทยาลัยในการจัดตั้งศูนย์วิจัยและบริการคณะสหเวชศาสตร์ ซึ่งคณะกรรมการบริหารศูนย์วิจัยและบริการคณะสหเวชศาสตร์ได้จัดทำ
๑. ร่างอัตราค่ารักษาพยาบาลกายภาพบำบัด ที่จะจัดเก็บจากผู้ให้บริการ และ ๒. อัตราค่าจ้างนัก
กายภาพบำบัด ที่จะมาให้บริการรักษาพยาบาล รายละเอียดดังเอกสารแนบ โดยการพิจารณา กำหนด
อัตราจากข้อมูลดังนี้

๑. ต้นทุนการรักษาแต่ละรายการ
๒. ประกาศกระทรวงการคลัง เรื่อง อัตราค่าบริการสาธารณสุข เพื่อใช้สำหรับการ
เบิกจ่ายค่ารักษาพยาบาลในสถานพยาบาลของทางราชการ
๓. ตารางเปรียบเทียบอัตราค่ารักษากับการพยาบาลกายภาพบำบัดอื่นที่ขึ้นอยู่กับ
กรมบัญชีกลาง (Benchmark)

ซึ่งได้รับความเห็นชอบจากคณะกรรมการประจำคณะสหเวชศาสตร์ ในการประชุมครั้งที่ ๓/๒๕๕๗
เมื่อวันที่ ๒๙ พฤษภาคม พ.ศ.๒๕๕๗ เรียบร้อยแล้ว

ทั้งนี้ คณะอนุกรรมการกำหนดหลักเกณฑ์กลางเกี่ยวกับการรับ จ่าย และการบริหาร
การเงินและทรัพย์สิน ในการประชุมครั้งที่ ๕/๒๕๕๗ เมื่อวันที่ ๓๐ กรกฎาคม พ.ศ. ๒๕๕๗ ได้พิจารณา
กลั่นกรองแล้ว มีข้อสังเกต กรณีการรักษาพยาบาลบางรายการเหมือนกับรายการรักษาพยาบาลของ
โรงพยาบาลมหาวิทยาลัยบูรพา และการกำหนดอัตราค่าบริการที่สูงกว่าของโรงพยาบาลฯ คณะสหเวช
ศาสตร์มีหลักเกณฑ์การดำเนินการอย่างไร ซึ่งคณะสหเวชศาสตร์แจ้งว่าอัตราของโรงพยาบาลมหาวิทยาลัย
บูรพา อยู่ระหว่างการปรับขึ้น เนื่องจากกำหนดไว้นานแล้ว

ประเด็นเสนอ เพื่อพิจารณาการขออนุมัติ

๑. อัตราค่ารักษาพยาบาลกายภาพบำบัด ที่จะจัดเก็บจากผู้ให้บริการ
๒. อัตราค่าจ้างนักกายภาพบำบัด ที่จะมาให้บริการรักษาพยาบาล

มติ พิจารณาในการประชุมครั้งต่อไป

๔.๑๓ โรงเรียนสาธิต “พิบูลบำเพ็ญ” ขออนุมัติหลักเกณฑ์การจ่ายค่าตอบแทนการปฏิบัติงานนอกเวลาทำงานปกติ สำหรับหอพักนักเรียนโรงเรียนสาธิต “พิบูลบำเพ็ญ”

ตามที่โรงเรียนสาธิต “พิบูลบำเพ็ญ” ได้มีการดำเนินการเกี่ยวกับหอพักนักเรียนโรงเรียนสาธิต “พิบูลบำเพ็ญ” ตั้งแต่เดือนกรกฎาคม พ.ศ. ๒๕๕๖ เป็นต้นมา โดยโรงเรียนฯ ต้องจัดให้มีอาจารย์และหรือเจ้าหน้าที่เพื่อดูแลนักเรียนที่พักอาศัย ในกรณีนี้โรงเรียนฯ จึงมีความประสงค์ขออนุมัติหลักเกณฑ์การจ่ายค่าตอบแทนการปฏิบัติงานนอกเวลาทำงานปกติ สำหรับผู้ปฏิบัติงานดูแลนักเรียนที่พักอาศัยในหอพักของโรงเรียนฯ โดยผ่านความเห็นชอบจากที่ประชุมคณะกรรมการอำนวยการโรงเรียนสาธิต “พิบูลบำเพ็ญ” ในการประชุมครั้งที่ ๑/๒๕๕๗ เมื่อวันที่ ๑๒ พฤษภาคม พ.ศ. ๒๕๕๗

คณะอนุกรรมการกำหนดหลักเกณฑ์กลางเกี่ยวกับการรับ จ่าย และการบริหารการเงินและทรัพย์สินของมหาวิทยาลัย ในการประชุมครั้งที่ ๕/๒๕๕๗ เมื่อวันที่ ๓๐ กรกฎาคม พ.ศ. ๒๕๕๗ พิจารณาแล้ว มีความเห็นว่าการจ่ายค่าตอบแทนการปฏิบัติงานนอกเวลาทำงานปกติ สำหรับการปฏิบัติงานในหอพักนักเรียนโรงเรียนสาธิต “พิบูลบำเพ็ญ” มีหลักเกณฑ์และอัตราเดียวกันกับประกาศมหาวิทยาลัยบูรพา ที่ ๐๐๓๐/๒๕๕๓ เรื่อง ค่าตอบแทนการปฏิบัติงานนอกเวลาทำงานปกติสำหรับหอพักนิสิต พ.ศ. ๒๕๕๓ จึงเสนอให้ปรับแก้ไขประกาศฯ ดังกล่าวเพื่อใช้ร่วมกัน ดังร่างประกาศฉบับที่แก้ไข ดังแนบ

ประเด็นเสนอ เพื่อพิจารณาการขออนุมัติหลักเกณฑ์การจ่ายค่าตอบแทนการปฏิบัติงานนอกเวลาทำงานปกติ สำหรับหอพักนักเรียนโรงเรียนสาธิต “พิบูลบำเพ็ญ” ตามร่างประกาศมหาวิทยาลัยบูรพา เรื่อง ค่าตอบแทนการปฏิบัติงานนอกเวลาทำงานปกติ สำหรับหอพักนิสิต (ฉบับที่ ๒) พ.ศ. ๒๕๕๗

มติ ขออนุมัติหลักเกณฑ์การจ่ายค่าตอบแทนการปฏิบัติงานนอกเวลาทำงานปกติ สำหรับหอพักนักเรียนโรงเรียนสาธิต “พิบูลบำเพ็ญ” ตามร่างประกาศมหาวิทยาลัยบูรพา ที่แนบ

๔๓

ร่าง

ประกาศมหาวิทยาลัยบูรพา

ที่ /

เรื่อง ค่าตอบแทนการปฏิบัติงานนอกเวลาทำงานปกติสำหรับหอพักนิสิต (ฉบับที่ ๒)

พ.ศ. ๒๕๕๗

โดยที่เป็นการสมควรแก้ไขเพิ่มเติมประกาศมหาวิทยาลัยบูรพา เรื่อง ค่าตอบแทนการปฏิบัติงานนอกเวลาทำงานปกติสำหรับหอพักนิสิต (ฉบับที่ ๒) พ.ศ. ๒๕๕๗

คณะกรรมการบริหารการเงินและทรัพย์สินของมหาวิทยาลัย ในการประชุมครั้งที่ ๔/๒๕๕๗ เมื่อวันที่ ๕ กันยายน พ.ศ. ๒๕๕๗ ได้มีมติตามความในข้อ ๖ (๓) ของข้อบังคับมหาวิทยาลัยบูรพา ว่าด้วยการบริหารการเงินและทรัพย์สินของมหาวิทยาลัย พ.ศ. ๒๕๕๑ ซึ่งแก้ไขเพิ่มเติมโดยข้อ ๔ ของข้อบังคับมหาวิทยาลัยบูรพา ว่าด้วยการบริหารการเงินและทรัพย์สิน (ฉบับที่ ๓) พ.ศ. ๒๕๕๒ เห็นชอบให้ปรับปรุงแก้ไขค่าตอบแทนการปฏิบัติงานนอกเวลาทำงานปกติสำหรับหอพักนิสิต

อาศัยอำนาจตามความในมาตรา ๒๖ และมาตรา ๓๒ (๓) และ (๔) แห่งพระราชบัญญัติมหาวิทยาลัยบูรพา พ.ศ. ๒๕๕๐ มหาวิทยาลัยบูรพาจึงออกประกาศไว้ ดังต่อไปนี้

ข้อ ๑ ประกาศนี้เรียกว่า “ประกาศมหาวิทยาลัยบูรพา ที่ ๔/๒๕๕๗ เรื่อง ค่าตอบแทนการปฏิบัติงานนอกเวลาทำงานปกติสำหรับหอพักนิสิต (ฉบับที่ ๒) พ.ศ. ๒๕๕๗”

ข้อ ๒ ประกาศนี้ให้ใช้บังคับตั้งแต่ปีการศึกษา ๒๕๕๗ เป็นต้นไป

ข้อ ๓ ให้เพิ่มความต่อไปนี้เป็นข้อ ๓/๑ ของประกาศมหาวิทยาลัยบูรพา ที่ ๐๐๓๐/๒๕๕๓ เรื่อง ค่าตอบแทนการปฏิบัติงานนอกเวลาทำงานปกติสำหรับหอพักนิสิต พ.ศ. ๒๕๕๓

“ข้อ ๓/๑ ในประกาศนี้

“นิสิต” หมายความว่า นิสิตมหาวิทยาลัยบูรพาและให้รวมถึงนักเรียนโรงเรียนสาธิต

“พิบูลบำเพ็ญ”

ข้อ ๔ ให้ยกเลิกความในข้อ ๔.๔ ของข้อ ๔ ของประกาศมหาวิทยาลัยบูรพา ที่ ๐๐๓๐/๒๕๕๓ เรื่อง ค่าตอบแทนการปฏิบัติงานนอกเวลาทำงานปกติสำหรับหอพักนิสิต พ.ศ. ๒๕๕๓ และให้ใช้ความต่อไปนี้แทน

“๔.๔ จำนวนเจ้าหน้าที่ปฏิบัติงานให้ขึ้นอยู่กับพิจารณาของรองอธิการบดีที่กำกับดูแล... หรือผู้อำนวยการโรงเรียนสาธิต “พิบูลบำเพ็ญ” แล้วแต่กรณี”

ประกาศ ณ วันที่

๔.๑๔ คณะวิศวกรรมศาสตร์ขออนุมัติปรับปรุงอัตราค่าบริการสอบเทียบเครื่องมือวัด

ศูนย์สอบเทียบเครื่องมือวัดสำหรับอุตสาหกรรม คณะวิศวกรรมศาสตร์ เป็นส่วนงานที่ให้บริการสอบเทียบเครื่องมือวัดให้แก่โรงงานอุตสาหกรรมและหน่วยงานที่เกี่ยวข้อง ซึ่งศูนย์ฯ ได้รับการรับรองความสามารถห้องปฏิบัติการ ISO/IEC ๑๗๐๒๕ จากสำนักงานมาตรฐานผลิตภัณฑ์อุตสาหกรรม (สมอ.) และคณะฯ ได้จัดเก็บค่าบริการสอบเทียบเครื่องมือวัด ตามประกาศมหาวิทยาลัยบูรพา ที่ ๐๒๔๖/๒๕๕๖ เรื่อง ค่าบริการสอบเทียบเครื่องมือวัด คณะวิศวกรรมศาสตร์ พ.ศ. ๒๕๕๖

ในการนี้เพื่อให้เป็นไปตามข้อกำหนดที่ได้รับการรับรองความสามารถห้องปฏิบัติการ ISO/IEC ๑๗๐๒๕ คณะวิศวกรรมศาสตร์จึงมีความประสงค์ขออนุมัติปรับปรุงอัตราค่าบริการสอบเทียบเครื่องมือวัด ทั้งนี้ได้ผ่านความเห็นชอบจากคณะกรรมการประจำคณะวิศวกรรมศาสตร์ ในการประชุมครั้งที่ ๔/๒๕๕๗ เมื่อวันที่ ๒๖ มิถุนายน พ.ศ. ๒๕๕๗

ประเด็นเสนอ เพื่อพิจารณาการขออนุมัติปรับปรุงอัตราค่าบริการสอบเทียบเครื่องมือวัด

มติ ๑. อนุมัติปรับปรุงอัตราค่าบริการสอบเทียบเครื่องมือวัด

๒. ข้อสังเกต

๒.๑ ในอนาคตการจัดหาครุภัณฑ์/เครื่องมือของการให้บริการควรจัดหาโดยวิธีเช่าแทนการจัดซื้อ เพื่อจะได้เครื่องมือที่ทันสมัย มีประสิทธิภาพกับสภาวะปัจจุบัน ซึ่งจะทำให้ศูนย์ฯ สามารถกำหนดและควบคุมราคาการให้บริการได้

๒.๒ แนะนำให้ศูนย์ฯ หากลูกค้าผู้ใช้บริการเพิ่มเติมด้วยการจัดหาตัวแทน

**๔.๑๕ ขออนุมัติจัดเก็บค่าบริการตรวจวิเคราะห์ และการจำหน่ายผลิตภัณฑ์และ
ผลผลิตจากการปฏิบัติงานของสถาบันวิทยาศาสตร์ทางทะเล**

สถาบันวิทยาศาสตร์ทางทะเลเป็นส่วนงานที่มีการค้นคว้า วิจัยด้านวิทยาศาสตร์ทางทะเล ซึ่งจะมีผลิตภัณฑ์และผลผลิตที่เกิดจากการปฏิบัติงานดังกล่าว ดังนั้นเพื่อให้สถาบันฯ มีรายได้จากการจำหน่ายจึงมีความประสงค์ขออนุมัติกำหนดหลักเกณฑ์การจัดเก็บค่าบริการตรวจวิเคราะห์ และการจำหน่ายผลิตภัณฑ์และผลผลิตจากการปฏิบัติงานของสถาบันวิทยาศาสตร์ทางทะเล รายละเอียดตั้ง ร่างระเบียบมหาวิทยาลัยบูรพา ว่าด้วยอัตราค่าบริการตรวจวิเคราะห์ และการจำหน่ายผลิตภัณฑ์และผลผลิตจากการปฏิบัติงานของสถาบันวิทยาศาสตร์ทางทะเล พ.ศ. ๒๕๕๗ ทั้งนี้ได้ผ่านความเห็นชอบจากคณะกรรมการประจำสถาบันวิทยาศาสตร์ทางทะเล ในการประชุมครั้งที่ ๓/๒๕๕๗ เมื่อวันที่ ๔ มิถุนายน พ.ศ. ๒๕๕๗ และในการประชุมครั้งที่พิเศษที่ ๑/๒๕๕๗ เมื่อวันที่ ๒๕ มิถุนายน พ.ศ. ๒๕๕๗ โดยร่างระเบียบดังกล่าวมีสาระสำคัญคือ ยกเลิกระเบียบมหาวิทยาลัยบูรพา ว่าด้วยการเก็บเงินค่าบริการตรวจวิเคราะห์คุณภาพสิ่งแวดล้อมของสถาบันวิทยาศาสตร์ทางทะเล พ.ศ. ๒๕๕๔ และจัดทำร่างระเบียบฯ ใหม่ โดยคงอัตราค่าบริการตรวจวิเคราะห์คุณภาพสิ่งแวดล้อมไว้ และเพิ่ม ๑) คำจำกัดความได้แก่ “ผลิตภัณฑ์” และ “ผลผลิต” ๒) รายการ ๓ การจำหน่ายผลิตภัณฑ์และผลผลิตจากการปฏิบัติงานในบัญชีแนบท้ายร่างระเบียบฯ ใหม่ โดยการกำหนดราคาจำหน่ายผลิตภัณฑ์และผลผลิตให้จัดทำเป็นประกาศของสถาบันวิทยาศาสตร์ทางทะเล

ประเด็นเสนอ เพื่อพิจารณาการขออนุมัติจัดเก็บค่าบริการตรวจวิเคราะห์ และการจำหน่ายผลิตภัณฑ์และผลผลิตจากการปฏิบัติงานของสถาบันวิทยาศาสตร์ทางทะเล

มติ พิจารณาในการประชุมครั้งต่อไป

๔.๑๖ พิจารณา ร่าง ระเบียบมหาวิทยาลัยบูรพา ว่าด้วยการกำหนดราคาขาย และการรับเงินค่าขายสินค้าของสถาบันวิทยาศาสตร์ทางทะเล พ.ศ. ๒๕๕๗

ด้วยสถาบันวิทยาศาสตร์ทางทะเลได้จัดโครงการเงินทุนหมุนเวียนโครงการจำหน่ายของที่ระลึก ตามระเบียบมหาวิทยาลัยบูรพา ว่าด้วยเงินทุนหมุนเวียน พ.ศ. ๒๕๔๐ ต่อมามหาวิทยาลัยได้ยกเลิกระเบียบดังกล่าว โดยออกข้อบังคับมหาวิทยาลัยบูรพา ว่าด้วยบริษัทเพื่อการลงทุนของมหาวิทยาลัย พ.ศ. ๒๕๕๒ มาใช้บังคับ สถาบันฯ จึงได้นำภารกิจดังกล่าวจัดทำเป็นกิจกรรมประเภทหนึ่งที่หารายได้เข้าสวัสดิการของสถาบันวิทยาศาสตร์ทางทะเล ซึ่งเมื่อดำเนินการไปได้ระยะหนึ่ง พบว่าการดำเนินการดังกล่าวอาจไม่ถูกต้องตามข้อบังคับมหาวิทยาลัยบูรพา ว่าด้วยกองทุนสวัสดิการ พ.ศ. ๒๕๕๓ สถาบันฯ จึงได้นำภารกิจดังกล่าวเป็นภารกิจประจำของสถาบันฯ ดังนั้นเพื่อให้การดำเนินงานของการจำหน่ายของที่ระลึกเป็นไปอย่างคล่องตัว มีประสิทธิภาพ สถาบันฯ จึงได้จัดทำระเบียบมหาวิทยาลัยบูรพา ว่าด้วยการกำหนดราคาขายและการรับเงินค่าขายสินค้า สถาบันวิทยาศาสตร์ทางทะเล พ.ศ. ๒๕๕๗ และคณะกรรมการประจำสถาบันวิทยาศาสตร์ทางทะเล มหาวิทยาลัยบูรพา ในการประชุมครั้งที่ ๔/๒๕๕๗ เมื่อวันที่ ๒๔ กรกฎาคม พ.ศ. ๒๕๕๗ มีมติเห็นชอบแล้วนั้น จึงมีความประสงค์ขอเสนอร่างระเบียบมหาวิทยาลัยบูรพา ว่าด้วยการกำหนดราคาขายและการรับเงินค่าขายสินค้าของสถาบันวิทยาศาสตร์ทางทะเล พ.ศ. ๒๕๕๗ ต่อคณะกรรมการบริหารการเงินและทรัพย์สินของมหาวิทยาลัย เพื่อขอความเห็นชอบดังรายละเอียดที่แนบ

ประเด็นเสนอ เพื่อพิจารณา ร่าง ระเบียบมหาวิทยาลัยบูรพา ว่าด้วยการกำหนดราคาขายและการรับเงินค่าขายสินค้าของสถาบันวิทยาศาสตร์ทางทะเล พ.ศ. ๒๕๕๗

มติ ไม่อนุมัติ เนื่องจากการรับเงินต้องออกใบเสร็จรับเงินทุกครั้ง หรือจะกำหนดใช้เครื่องรับเงินก็ได้ ซึ่งเป็นระบบการควบคุมภายในเกี่ยวกับการรับเงิน

๕๗

(ร่าง)

ระเบียบมหาวิทยาลัยบูรพา

ว่าด้วยการกำหนดราคาขายและการรับเงินค่าขายสินค้า ของสถาบันวิทยาศาสตร์ทางทะเล

พ.ศ.๒๕๕๗

โดยที่เป็นการสมควรให้มีระเบียบว่าด้วยการจำหน่ายสินค้า ของสถาบันวิทยาศาสตร์ทางทะเล อาศัยอำนาจตามความในมาตรา ๒๑(๑) และ (๑๔) แห่งพระราชบัญญัติมหาวิทยาลัยบูรพา พ.ศ.๒๕๕๐ สภามหาวิทยาลัยบูรพา ในการประชุม ครั้งที่/๒๕๕๗ เมื่อวันที่.....จึงวางระเบียบไว้ ดังต่อไปนี้

ไม่มีใหม่

ข้อ ๑ ระเบียบนี้เรียกว่า “ระเบียบมหาวิทยาลัยบูรพา ว่าด้วยการกำหนดราคาขายและการรับเงินค่าขายสินค้า ของสถาบันวิทยาศาสตร์ทางทะเล พ.ศ.๒๕๕๗”

ข้อ ๒ ระเบียบนี้ให้ใช้บังคับตั้งแต่วันที่ ๑ ตุลาคม พ.ศ.๒๕๕๗ เป็นต้นไป

ข้อ ๓ ให้อธิการบดีรักษาการให้เป็นไปตามระเบียบนี้

ส่วนที่ ๑

คำนิยาม

ข้อ ๔ ในระเบียบนี้

“สินค้า” หมายความว่า สิ่งของที่สถาบันวิทยาศาสตร์ทางทะเล จัดซื้อ จัดหา ประกอบ หรือ ผลิต เพื่อให้บริการจำหน่ายแก่ผู้มาเข้าชมสถาบันวิทยาศาสตร์ทางทะเล และบุคคลทั่วไป

คงเพิ่ม
ผลิตภัณฑ์ และ
ผลิตภัณฑ์ อื่น
๑ ตามหมาย

“ราคาขาย” หมายความว่า ราคาของสินค้าที่ใช้ในการเรียกเก็บเงินจากผู้ซื้อสินค้า

“ผู้รับผิดชอบ” หมายความว่า พนักงานหรือลูกจ้าง มหาวิทยาลัยบูรพา ที่ได้รับมอบหมายให้ปฏิบัติหน้าที่

“ผู้อำนวยการ” หมายความว่า ผู้อำนวยการสถาบันวิทยาศาสตร์ทางทะเล

“ใบเสร็จรับเงิน” หมายความว่า ใบเสร็จรับเงินของมหาวิทยาลัยบูรพา

“ต้นทุนสินค้า” หมายความว่า ราคาของสินค้าที่สถาบันวิทยาศาสตร์ทางทะเล จัดซื้อ จัดหา ประกอบ หรือ ผลิต เพื่อจำหน่าย รวมถึง วัตถุดิบ หรือส่วนประกอบต่างๆ ที่จำเป็นต้องใช้ในการผลิตสินค้า หรือ ประกอบการขายสินค้า

ส่วนที่ ๒

การกำหนดราคาขาย

ข้อ ๕ การกำหนดราคาขายสินค้า ของสถาบันวิทยาศาสตร์ทางทะเล ให้กำหนดราคาขายตามคุณภาพ หรือคุณลักษณะ ของสินค้าแต่ละประเภท รวมถึงกระแสความนิยม และสถานการณ์ทางการตลาดในขณะนั้น โดยจัดทำเป็นประกาศของสถาบันวิทยาศาสตร์ทางทะเล หากจะมีการปรับเพิ่มราคาขาย การปรับลดราคาขาย หรือมีการเพิ่มเติมรายการสินค้าใหม่ระหว่างปีงบประมาณ ให้นำเสนอขออนุมัติต่อผู้อำนวยการเป็นรายการ

คงเพิ่ม
งบส่วนที่เหลือ
ผลิตภัณฑ์ และ
ผลิตภัณฑ์ อื่น
๑ ตามหมาย
๒๕๖๐๐๐๐
กษาณบาล
เพียง

๕๖

ข้อ ๖ ราคาขายสินค้า ของสถาบันวิทยาศาสตร์ทางทะเล ตามประกาศราคาขายสินค้า ในข้อ ๕ อาจได้รับการลดหย่อนเป็นกรณีพิเศษได้ โดยต้องได้รับอนุมัติจากผู้อำนวยการสถาบันวิทยาศาสตร์ทางทะเล เป็นรายกรณี

ส่วนที่ ๓
การรับเงินค่าขายสินค้า

ข้อ ๗ การรับเงินค่าสินค้าที่ราคาต่อชิ้น ต่ำกว่า ๒๐๐ บาท ให้พนักงานขายจัดทำบันทึกการจำหน่ายสินค้า และบันทึกสรุปยอดการจำหน่ายสินค้าประจำวัน ตามเอกสารหมายเลข ๑ และ ๒ แนบท้ายระเบียบนี้ เพื่อรวบรวมนำเงินค่าขายสินค้าในแต่ละวันส่งให้กับผู้รับผิดชอบออกใบเสร็จรับเงิน และนำเงินค่าจำหน่ายสินค้าทั้งหมดในแต่ละวันส่งกองคลังและทรัพย์สิน มหาวิทยาลัยบูรพา

กรณีผู้ซื้อสินค้าต้องการใบเสร็จรับเงินค่าสินค้า ให้ผู้รับผิดชอบออกใบเสร็จรับเงินให้กับผู้ซื้อสินค้า และนำยอดเงินที่ออกใบเสร็จรับเงินไปแล้ว หักออกจากยอดรวมค่าสินค้าที่พนักงานขายนำส่งในวันนั้น ก่อนออกใบเสร็จรับเงินค่าจำหน่ายสินค้าในแต่ละวัน

ประกาศ ณ วันที่

(ลงชื่อ)

(.....)

นายกสภามหาวิทยาลัยบูรพา

ระเบียบวาระที่ ๕ เรื่องอื่น ๆ

๕.๑ วิทยาลัยการบริหารรัฐกิจขอความเห็นชอบเบิกจ่ายค่าใช้จ่ายค้ำเบิกข้าม

ปีงบประมาณ

วิทยาลัยการบริหารรัฐกิจมีค่าใช้จ่ายรายการค่าสอนสอบ จำนวน ๑ รายการ เป็นจำนวนเงิน ๗๒,๐๐๐ บาท ซึ่งเป็นค่าใช้จ่ายค้ำเบิกข้ามปีงบประมาณ พ.ศ. ๒๕๕๖ และไม่สามารถส่งเรื่องเบิกได้ทันภายในเดือนธันวาคม ๒๕๕๖ เนื่องจากเอกสารตกหล่น และไม่ได้ชี้แจงเหตุผลความจำเป็นต่ออธิการบดีเพื่อเสนอขออนุมัติเบิกจ่ายภายใน ๑๕ วันนับแต่เดือนธันวาคม พ.ศ. ๒๕๕๖ ได้ตามข้อบังคับมหาวิทยาลัยบูรพา ว่าด้วยการบริหารการเงินและทรัพย์สิน พ.ศ. ๒๕๕๒ และที่แก้ไขเพิ่มเติม ในการนี้ วิทยาลัยการบริหารรัฐกิจจึงเสนอเพื่อขอความเห็นชอบค่าใช้จ่ายค้ำเบิกข้ามปีงบประมาณ พ.ศ. ๒๕๕๖ จำนวนเงิน ๗๒,๐๐๐ บาท ต่อคณะกรรมการบริหารการเงินและทรัพย์สิน ตามข้อ ๒๔ วรรคท้ายของข้อบังคับมหาวิทยาลัยบูรพา ว่าด้วยการบริหารการเงินและทรัพย์สินของมหาวิทยาลัย พ.ศ. ๒๕๕๑ ซึ่งแก้ไขเพิ่มเติมโดยข้อบังคับมหาวิทยาลัยบูรพา ว่าด้วยการบริหารการเงินและทรัพย์สินของมหาวิทยาลัย (ฉบับที่ ๘) พ.ศ. ๒๕๕๖ ข้อ ๔

วิทยาลัยการบริหารรัฐกิจรับรองว่าเงินค่าใช้จ่ายค้ำเบิกข้ามปีงบประมาณข้างต้น มีเงินงบประมาณแหล่งเงินรายได้ ประจำปีงบประมาณ ๒๕๕๖ แผนการจัดการศึกษาอุดมศึกษา โครงการจัดการศึกษาระดับบัณฑิตศึกษา ภาคพิเศษ กองทุนเพื่อการศึกษา หมวดย่อยจ่ายค่าตอบแทนใช้สอยและวัสดุ คงเหลือเพียงพอ

ประเด็นเสนอ เพื่อพิจารณาการขอความเห็นชอบเบิกจ่ายค่าใช้จ่ายค้ำเบิกข้ามปีงบประมาณ พ.ศ. ๒๕๕๖ รายการค่าใช้จ่ายค่าสอนสอบ จำนวนเงินไม่เกิน ๗๒,๐๐๐ บาท

มติ ให้ความเห็นชอบเบิกจ่ายค่าใช้จ่ายค้ำเบิกข้ามปีงบประมาณ พ.ศ. ๒๕๕๖ รายการค่าใช้จ่ายค่าสอนสอบ จำนวนเงินไม่เกิน ๗๒,๐๐๐ บาท

๕.๒ คณะสหเวชศาสตร์ขอความเห็นชอบเบิกจ่ายค่าใช้จ่ายค้ำเบิกข้ามปีงบประมาณ
คณะสหเวชศาสตร์ขอความเห็นชอบเบิกจ่ายค่าใช้จ่ายค้ำเบิกข้ามปีงบประมาณ

จำนวน ๒ รายการ ดังนี้

๑. ค่าใช้จ่าย จำนวน ๒๘ รายการ เป็นจำนวนเงิน ๔๑๙,๒๐๔.๕๘ บาท โดยมี ค่าใช้จ่าย ๘ รายการ ที่ไม่ได้ปฏิบัติตามระเบียบพัสดุ แต่ได้ขอผ่อนผันต่อคณะกรรมการว่าด้วยการพัสดุ แล้ว รายละเอียดตั้งเอกสารแนบ ๑

๒. ค่าใช้จ่าย จำนวน ๑๘ รายการ เป็นจำนวนเงิน ๑๑๖,๒๕๗.๕๓ บาท โดยมี ค่าใช้จ่าย ๘ รายการ ที่ไม่ได้ปฏิบัติตามระเบียบพัสดุ แต่ได้ขอผ่อนผันต่อคณะกรรมการว่าด้วยการพัสดุ แล้ว รายละเอียดตั้งเอกสารแนบ ๒

รวมจำนวนค่าใช้จ่ายค้ำเบิกข้ามปีงบประมาณ ๔๖ รายการ จำนวนเงิน ๕๓๕,๔๖๒.๑๑ บาท ซึ่งค่าใช้จ่ายดังกล่าวข้างต้นเป็นค่าใช้จ่ายค้ำเบิกข้ามปีงบประมาณ พ.ศ. ๒๕๕๖ และไม่สามารถส่งเรื่อง เบิกได้ทันภายในเดือนธันวาคม ๒๕๕๖ และไม่ได้ชี้แจงเหตุผลความจำเป็นต่ออธิการบดีเพื่อเสนอขออนุมัติ เบิกจ่ายภายใน ๑๕ วันนับแต่เดือนธันวาคม พ.ศ. ๒๕๕๖ ได้ตามข้อบังคับมหาวิทยาลัยบูรพา ว่าด้วยการ บริหารการเงินและทรัพย์สิน พ.ศ. ๒๕๕๒ และที่แก้ไขเพิ่มเติม ในกรณี คณะสหเวชศาสตร์จึงเสนอเพื่อ ขอความเห็นชอบค่าใช้จ่ายค้ำเบิกข้ามปีงบประมาณ พ.ศ. ๒๕๕๖ รวมเป็นจำนวนเงินทั้งสิ้น ๕๓๕,๔๖๒.๑๑ บาท ต่อคณะกรรมการบริหารการเงินและทรัพย์สิน ตามข้อ ๒๔ วรรคท้ายของข้อบังคับ มหาวิทยาลัยบูรพา ว่าด้วยการบริหารการเงินและทรัพย์สินของมหาวิทยาลัย พ.ศ. ๒๕๕๑ ซึ่งแก้ไขเพิ่มเติม โดยข้อบังคับมหาวิทยาลัยบูรพา ว่าด้วยการบริหารการเงินและทรัพย์สินของมหาวิทยาลัย (ฉบับที่ ๘) พ.ศ. ๒๕๕๖ ข้อ ๔

คณะสหเวชศาสตร์รับรองว่าในปีงบประมาณ พ.ศ. ๒๕๕๖ มีงบประมาณคงเหลือเพียงพอ

ประเด็นเสนอ เพื่อพิจารณาการขอความเห็นชอบเบิกจ่ายค่าใช้จ่ายค้ำเบิกข้ามปีงบประมาณ พ.ศ. ๒๕๕๖ ค่าใช้จ่ายรวมจำนวน ๔๖ รายการ รวมเป็นจำนวนเงิน ๕๓๕,๔๖๒.๑๑ บาท

มติ ให้ความเห็นชอบเบิกจ่ายค่าใช้จ่ายค้ำเบิกข้ามปีงบประมาณ พ.ศ. ๒๕๕๖ ค่าใช้จ่าย รวมจำนวน ๔๖ รายการ รวมเป็นจำนวนเงิน ๕๓๕,๔๖๒.๑๑ บาท

๕.๓ คณะโลจิสติกส์ขออนุมัติกำหนดอัตราค่าบำรุงและค่าธรรมเนียมการศึกษา
เหมาจ่าย หลักสูตรวิทยาศาสตรมหาบัณฑิต สาขาการจัดการโลจิสติกส์และโซ่อุปทาน

คณะโลจิสติกส์ได้เปิดการเรียนการสอน หลักสูตรวิทยาศาสตรมหาบัณฑิต
สาขาการจัดการโลจิสติกส์และโซ่อุปทาน แผน ก (แบบเต็มเวลา) เริ่มภาคต้น ปีการศึกษา ๒๕๕๗
ในการนี้คณะฯ จึงขออนุมัติกำหนดอัตราค่าบำรุงและค่าธรรมเนียมการศึกษาเหมาจ่าย หลักสูตร
วิทยาศาสตรมหาบัณฑิต สาขาการจัดการโลจิสติกส์และโซ่อุปทาน แผน ก (แบบเต็มเวลา)
ตลอดหลักสูตร จำนวนเงิน ๙๕,๐๐๐ บาท

ประเด็นเสนอ เพื่อพิจารณาการขออนุมัติกำหนดอัตราค่าบำรุงและค่าธรรมเนียมการศึกษาเหมาจ่าย
หลักสูตรวิทยาศาสตรมหาบัณฑิต สาขาการจัดการโลจิสติกส์และโซ่อุปทาน แผน ก (แบบเต็มเวลา)
ตลอดหลักสูตร จำนวนเงิน ๙๕,๐๐๐ บาท

มติ อนุมัติตามเสนอ โดยใช้บังคับกับนิสิตที่เริ่มเข้าปีการศึกษา ๒๕๕๗ และขอความเห็นชอบ
ต่อเสนอสภามหาวิทยาลัย

๕.๔ ขอรื้อข้อตกลงการยืมเงินรายได้มหาวิทยาลัยระหว่างส่วนงาน

๑. ตามที่มหาวิทยาลัยได้มีการออกแบบฟอร์มข้อตกลงการยืมเงินรายได้มหาวิทยาลัยบูรพา โดยมีค่าตอบแทน นั้น ซึ่งได้กำหนดผลตอบแทนระหว่างกันเป็นอัตราดอกเบี้ยเงินฝากประจำ ๑ ปี ๓ ธนาคาร เฉลี่ย ซึ่งประกอบด้วย

๑.๑ ธนาคารกรุงไทย

๑.๒ ธนาคารกรุงเทพ

๑.๓ ธนาคารไทยพาณิชย์

เพียงอย่างเดียว ทั้งนี้มหาวิทยาลัยขอหรือว่าหากส่วนงานมีการยืมเงินระหว่างส่วนงานสามารถกำหนดค่าตอบแทนเป็นอย่างอื่นได้ หรือไม่ นอกจากอัตราดอกเบี้ย

๒. หากส่วนงานที่ยืมเงินระหว่างกัน ไม่ปฏิบัติตามข้อตกลงการยืมเงิน มหาวิทยาลัยควรกำหนดบทลงโทษอย่างไร

ประเด็นเสนอ เพื่อพิจารณาข้อหรือข้อตกลงการยืมเงินรายได้มหาวิทยาลัยระหว่างส่วนงาน

มติ ๑. กรณีมีการยืมเงินระหว่างส่วนงานภายในมหาวิทยาลัย ให้ใช้อัตราดอกเบี้ยเงินฝากประจำ ๑ ปี ของธนาคารกรุงไทย ธนาคารกรุงเทพ และธนาคารไทยพาณิชย์ อัตราเฉลี่ยบวกด้วย ๐.๒๕ บาท โดยให้ใช้อัตราดอกเบี้ย ณ วันที่ทำสัญญายืมเงิน

๒. กรณีส่วนงานมีข้อตกลงว่าจะให้ค่าตอบแทนเป็นอย่างอื่นนอกจากดอกเบี้ยให้ถือเป็นข้อตกลงระหว่างส่วนงานไม่ต้องระบุในสัญญายืมเงิน

๓. ในกรณีครบกำหนดชำระหนี้แล้ว ภายหลังระยะเวลา ๓ เดือน ส่วนงานผู้ให้ยืมเงินยังไม่ได้รับชำระหนี้และมีหนังสือแจ้งเตือนแล้ว ให้คำนวณค่าปรับอัตราดอกเบี้ยเป็น ๒ เท่า

๕.๕ งบประมาณรายจ่ายประจำปีงบประมาณ พ.ศ. ๒๕๕๘

ตามข้อบังคับมหาวิทยาลัยบูรพาว่าด้วยการบริหารการเงินและทรัพย์สินของมหาวิทยาลัย พ.ศ. ๒๕๕๑ ข้อ ๖(๑) ได้กำหนดให้คณะกรรมการบริหารการเงินและทรัพย์สินของมหาวิทยาลัยพิจารณา กลั่นกรองประมาณการรายรับและงบประมาณรายจ่าย เพื่อนำเสนอสภามหาวิทยาลัยต่อไป บัดนี้มหาวิทยาลัยได้ดำเนินการจัดทำประมาณการรายรับและงบประมาณรายจ่ายประจำปีงบประมาณ พ.ศ. ๒๕๕๘ เรียบร้อยแล้ว โดยมีสาระสำคัญดังนี้

๑. ประมาณการรายรับ ๔,๐๕๗,๓๒๖,๖๐๐ บาท เพิ่มขึ้นจากปีงบประมาณ พ.ศ. ๒๕๕๗ ร้อยละ ๒๐.๒๗ จำแนกเป็น

๑.๑ ประมาณการรายรับจากเงินอุดหนุนจากรัฐบาล ๑,๖๔๒,๑๖๖,๗๐๐ บาท (เพิ่มขึ้นจากปีงบประมาณ ๒๕๕๗ ร้อยละ ๑๗.๑๘)

๑.๒ ประมาณการรายรับจากเงินรายได้มหาวิทยาลัย ๒,๔๑๕,๑๕๙,๙๐๐ บาท (เพิ่มขึ้นจากปีงบประมาณ พ.ศ. ๒๕๕๗ ร้อยละ ๒๒.๔๖)

๒. ตั้งงบประมาณรายจ่าย ๔,๗๓๘,๖๘๑,๘๐๐ บาท จำแนกเป็น

๒.๑ งบประมาณรายจ่ายจากเงินอุดหนุนรัฐบาล ๑,๖๔๒,๑๖๖,๗๐๐ บาท

๒.๒ งบประมาณรายจ่ายจากเงินรายได้มหาวิทยาลัย ๓,๐๙๖,๔๘๕,๑๐๐ บาท

๓. ขอใช้เงินสะสมตั้งงบประมาณ ๗๒๑,๐๒๓,๓๐๐ บาท และใช้เงินกองทุนมหาวิทยาลัย บูรพาตั้งงบประมาณเพื่อเป็นค่าก่อสร้างอาคารหอพักนิสิตนานาชาติ ๘,๕๗๓,๖๐๐ บาท (วิทยานานาชาติ ได้รับอนุมัติให้ขอยืมเงินกองทุนมหาวิทยาลัยเป็นค่าก่อสร้างอาคาร ๑๕๐,๐๐๐,๐๐๐ บาท และตั้งงบประมาณ ปี ๒๕๕๖ - ๒๕๕๗ จำนวน ๑๔๑,๔๒๖,๔๐๐ บาท)

ประเด็นเสนอ พิจารณาให้ความเห็นชอบงบประมาณรายจ่ายประจำปีงบประมาณ พ.ศ.๒๕๕๘ จำนวน ๔,๗๓๘,๖๘๑,๘๐๐ บาท

มติ ให้ความเห็นชอบงบประมาณรายจ่ายประจำปีงบประมาณ พ.ศ.๒๕๕๘ จำนวนเงิน ๔,๗๓๘,๖๘๑,๘๐๐ บาท เสนอสภามหาวิทยาลัย

๕.๖ ขอคืนเงินอุดหนุนรัฐบาลไว้เบิกจ่ายเหลือมปีกรณีไม่มีหนี้ผูกพัน

ตามประกาศมหาวิทยาลัยบูรพา ที่ ๐๐๒๙/๒๕๕๓ เรื่อง หลักเกณฑ์กลางการกันเงินไว้เบิกจ่ายเหลือมปี พ.ศ. ๒๕๕๓ ฉบับลงวันที่ ๑๐ สิงหาคม พ.ศ. ๒๕๕๓ กำหนดให้กันเงินไว้เบิกจ่ายเหลือมปีเฉพาะรายการที่เกิดจากการจัดซื้อหรือจ้างในวงเงินตั้งแต่ ๕๐,๐๐๐ บาทขึ้นไป ที่ทำสัญญาหรือมีข้อตกลงก่อนสิ้นปีงบประมาณ แต่มีระยะเวลาการส่งมอบข้ามปีงบประมาณหรือมีระยะเวลาการส่งมอบภายในปีงบประมาณแต่ไม่สามารถเบิกจ่ายได้ทันภายในปีงบประมาณนั้น ในปีงบประมาณ พ.ศ. ๒๕๕๗ มหาวิทยาลัยมีรายการก่อสร้างที่ได้รับการจัดสรรงบประมาณจากเงินอุดหนุนรัฐบาลและคาดว่าจะไม่สามารถลงนามในสัญญาได้ทันภายในปีงบประมาณ ดังนั้นจึงเสนอขอคืนเงินอุดหนุนรัฐบาลไว้เบิกจ่ายเหลือมปีกรณีไม่มีหนี้ผูกพัน จำนวน ๒ รายการ วงเงิน ๑๐๐,๙๒๖,๑๐๐ บาท ดังนี้

๑. รายการก่อสร้างอาคารเรียนสหศึกษา ได้รับงบประมาณจากเงินอุดหนุนรัฐบาล ตั้งแต่ปีงบประมาณ พ.ศ. ๒๕๕๑ - ๒๕๕๔ จำนวน ๑๕๗,๕๐๐,๐๐๐ บาท มีงบประมาณคงเหลือจากการบอกเลิกสัญญา ๕๑,๙๕๖,๑๐๐ บาท และดำเนินการจัดหาผู้รับจ้างรายใหม่เรียบร้อยแล้ว แต่ยังไม่สามารถลงนามในสัญญาได้เนื่องจากต้องรอการอนุมัติเปลี่ยนแปลงรายละเอียดรายการ เพิ่มวงเงิน และขยายระยะเวลาก่อนที่ผูกพันข้ามปีงบประมาณจากคณะรัฐมนตรี จึงเสนอขอคืนเงินไว้เบิกจ่ายเหลือมปี จำนวน ๕๑,๙๕๖,๑๐๐ บาท

๒. รายการก่อสร้างอาคารวิจัยทางการแพทย์ ได้รับงบประมาณเงินอุดหนุนรัฐบาล ปี ๒๕๕๗ จำนวน ๙๕,๕๕๐,๐๐๐ บาท และผูกพันงบประมาณปี ๒๕๕๘ - ๒๕๕๙ จำนวน ๕๔๑,๔๕๐,๐๐๐ บาท ได้ดำเนินการประกวดราคาด้วยวิธีการทางอิเล็กทรอนิกส์จำนวน ๓ ครั้ง ไม่มีผู้ยื่นเสนอราคา ดังนั้นจึงไม่สามารถลงนามในสัญญาได้ทันภายในปีงบประมาณ ๒๕๕๗ แต่เนื่องจากงบประมาณที่ตั้งไว้ในปีงบประมาณ ๒๕๕๗ จำนวน ๙๕,๕๕๐,๐๐๐ บาท ได้โอนให้อาคารนวัตกรรมการจัดการและการท่องเที่ยว จำนวน ๔๖,๕๘๐,๐๐๐ บาท เนื่องจากบริษัทส่งงานและเบิกจ่ายเงินได้เกินกว่าวงเงินงบประมาณที่ตั้งไว้ ดังนั้นจึงคงเหลืองบประมาณที่นำเสนอขอคืนเงินไว้เบิกจ่ายเหลือมปี จำนวน ๔๘,๙๗๐,๐๐๐ บาท

ประเด็นเสนอ พิจารณาให้ความเห็นขอรับการกันเงินไว้เบิกจ่ายเหลือมปีกรณีไม่มีหนี้ผูกพันดังนี้

๑. รายการก่อสร้างอาคารเรียนสหศึกษา ๕๑,๙๕๖,๑๐๐ บาท

๒. รายการก่อสร้างอาคารวิจัยทางการแพทย์ ๔๘,๙๗๐,๐๐๐ บาท

มติ ให้ความเห็นชอบตามเสนอ เสนอสภามหาวิทยาลัย

เลิกประชุม ๑๒:๐๐ นาฬิกา

(นางสาวช่อทิพย์ ตริเพชรสมาคุณ)

ผู้จัดรายงานการประชุม

(นางสาวกนกรัตน์ คล้ายทองคำ)

ผู้อำนวยการกองคลังและทรัพย์สิน

ผู้ตรวจรายงานการประชุม

(ผู้ช่วยศาสตราจารย์วิโรจน์ เรื่องประเทืองสุข)

ผู้รักษาการแทนรองอธิการบดี

(นายมินทร์ อิงค์เนศ)

ประธานกรรมการ